PRIME TRAVELLER

ПОХОЖДЕНИЯ МИРОЕДОВ

ГДЕ ОХОТИТЬСЯ **на трюфели?**

АВТО

АКВИТАНИЯ И ШАМПАНЬ-АРДЕННЫ

ЯХТЫ

Карибы на II.II

Ян Яновский
о родах в Монако

WEEKEND

ЦЮРИХ ПАРИЖ

ТОП-

10 ГОРЯЧИХ ИСТОЧНИКОВ

ПОСТОЯННЫЕ АВТОРЫ

Марк Гарбер, Дмитрий Савицкий, Андрей Деллос, Ирина Почитаева, Лука Дель Боно

16+ Октябрь 2016

GIORGIO ARMANI

В НОМЕРЕ

Октябрь 2016

PRIME

16 Открытия
Москва, Париж, Дубай, Лондон, Мальдивы

18 События
Париж, Хумлебек, Москва, Барселона, Рим

20 Украшения
Морская фауна в ювелирном исполнении

22 Часы
Три яркие новинки

24 Арт
Выставка «Дух странствий»

26 Автор
Андрей Деллос о поисках идеального отеля

28 Автор
Марк Гарбер об аэропортах и городах

30 Автор
Дмитрий Савицкий о круизе Disney

32 Автор
Ирина Почитаева поговорила с Дмитрием Петровым

| II.II |

ПРЕДОСТАВЛЕНО ПРЕСС-СЛУЖБОЙ

В НОМЕРЕ

Октябрь 2016

PRIME

34 Insider
Лука Дель Боно о главных событиях Лондона в октябре

35 Афиша. Лондон

36 Авто
Винные провинции Франции

42 Яхты
Карибы на яхте II.II

46 Разговор
Ян Яновский и Лена Фейгин

50 Weekend
Охота на трюфели

54 Weekend
Цюрих VS Париж

56 Отели
Отели знаменитостей

62 Отели
Куршевель, Рим, Тбилиси

66 Awards
Участники премии Prime Traveller

PRIME

68 Spa
Топ-10 термальных источников

72 Beauty
Новости и новинки anti-age

76 Выбор

80 Вещи

81 Мастер
Анжел Паскуаль

82 Мастер
Александр Раппопорт

84 Prime 101

85 Хроника

86 Афиша

90 PS
Яна Расковалова

| Soneva Jani |

ПРЕДОСТАВЛЕНО ПРЕСС-СЛУЖБОЙ

Однажды, когда-то давно, я отказалась от полета в космос. Тогда на московской конференции Virgin Galactic Ричарда Брэнсона журналистам рассказывали о светлом будущем космического туризма, а я на тот момент была главным редактором самого большого журнала в Европе – маркетинг-бюджеты позволяли дорогостоящие эксперименты, и мне на полном серьезе предложили слетать в космос в качестве промоакции. И даром что я окончила МАИ, рискованное предложение я отклонила.

А спустя какое-то время в моей жизни наступил такой грустный период, что я бы легко полетела не только на орбиту, но и в другую галактику. Тогда я пожалела о несостоявшемся космосе и стала собираться на ПМЖ в другую страну. Но в момент поиска европейского жилья моя жизнь снова радикально поменялась – на этот раз в лучшую сторону. И я, счастливая, осталась на родине. И, кажется, что, если бы я не решила рискнуть, бросить все, чтобы начать заново, судьба не сделала бы мне такой роскошный подарок.

Сегодня я уже гораздо смелее и даже вдохновляю многих на кардинальные перемены. По-прежнему не могу сказать, что очень хочу слетать в космос, но к переменам места в рамках Земли отношусь с большим энтузиазмом. Каждый раз, когда готовим новый номер, пополняю свой Travel To list и, надеюсь, вы тоже.

Читайте Prime Traveller и путешествуйте (и рискуйте) с удовольствием!

Лена Васильева

PRIME TRAVELLER

| Rooms Hotels Tbilisi |

Редакция
Редакционный директор
ЭЛЛЕН ФЕРБЕЕК

Главный редактор
и издатель
ЕЛЕНА ВАСИЛЬЕВА
e.vassilieva@korsamedia.ru

Управляющий редактор
ВАРВАРА БРУСНИКИНА
v.brusnikina@korsamedia.ru

Арт-директор
ЕКАТЕРИНА НИЖАРАДЗЕ
e.nizharadze@korsamedia.ru

Редактор, beauty-редактор
ИРИНА БАГАЕВА
i.bagaeva@korsamedia.ru

Корректор
АННА ДАВЫДОВА

Коммерческий отдел
Директор по рекламе
ИРИНА ЧУЖАКОВА
i.chuzhakova@korsamedia.ru

ООО «Корса Медиа»
Генеральный директор
ИРИНА БУРЯКОВА
irinabur@korsamedia.ru

Финансовый менеджер
ИРИНА МУФАЗДАЛОВА
i.mufazdalova@korsamedia.ru

Над номером работали:
Тимур Бараев,
Нина Спиридонова,
Мария Никулина,
Яна Комиссарова, Анна
Ульянова, Елена Швец,
Татьяна Щерба,
Анна Исаева

Предпечатная подготовка
Smartpixels, Россия, 127018,
Москва, ул. Полковая, 3, стр. 3

Печать
ООО «Первый полиграфический
комбинат», Россия, 143405,
Московская обл., Красногорский
р-н, п/о Красногорск-5,
Ильинское ш., 4-й км

Адрес редакции
Россия, 125167, Москва,
Ленинградский пр-т, 39, стр. 80
БЦ SkyLight, 23-й эт.

Тираж 45 000 экз.

Распространяется
бесплатно

Учредитель и издатель журнала
ООО «Корса Медиа»,
Россия, 125167, Москва,
Ленинградский пр-т, 39, стр. 80

Prime Traveller №7 (61),
октябрь 2016 г.

Выход в свет – 26.09.2016 г.

Свидетельство о регистрации
СМИ пи № фс77-64823 выдано
Федеральной службой по надзору
в сфере связи, информационных
технологий и массовых
коммуникаций (Роскомнадзор)
02.02.2016

Перепечатка и любое
воспроизведение материалов
и иллюстраций из нашего журнала
возможны лишь с письменного
разрешения редакции

Издание предназначено
для лиц старше 16 лет

Главный редактор
Васильева Е.А.

ОБЛОЖКА GETTY IMAGES ИЗ АРХИВА ПРЕСС-СЛУЖБЫ

PRIME открытия

Факт. Остров Мадхуфару входит в группу пяти необитаемых островов в атолле Нуну.

МАНАДУ, МАЛЬДИВЫ

Soneva Jani

На Мальдивах появился новый отель сети Soneva. Он расположен в глубине природной лагуны острова Мадхуфару. К услугам гостей 24 водные виллы и одна вилла на пляже. Каждая из них располагает собственным бассейном и выходом к лагуне. Спальни оборудованы раздвижной крышей, поэтому ночью здесь особенно приятно любоваться звездами.

soneva.com

РЕСТОРАНЫ

ЛОНДОН, ВЕЛИКОБРИТАНИЯ

Eneko at One Aldwych

Известный шеф-повар Энеко Атча из трехзвездного испанского Azurmendi Bilbao запускает новый проект в Лондоне. В столице Великобритании он будет демонстрировать все те же чудеса баскской кухни, только здесь она предложена в современной интерпретации. Ресторан рассчитан на 100 гостей, но в наличии также винный бар на 35 мест.

eneko.london

ПАРИЖ, ФРАНЦИЯ

Ore – Ducasse au Château de Versailles

Король французской гастрономии Ален Дюкас открывает ресторан в Версале. Днем он работает как современное кафе, а вечером – для светских ужинов и частных мероприятий. Овощи и фрукты поставляют местные фермеры, а для сладкоежек предусмотрено меню с изысканными десертами.

alain-ducasse.com

Pescatore

ДУБАЙ, ОАЭ

Dubai Parks and Resorts

На территории нового отеля построили сразу три тематических парка развлечений. Один вдохновлен голливудской тематикой, другой посвящен кино Болливуда, а третий – это первый парк на Ближнем Востоке Legoland для детей от двух до 12 лет.

dubaiparksandresorts.com

МОСКВА, РОССИЯ

Pescatore

22 сентября открылся долгожданный рыбный проект Андрея Зайцева. За кухню отвечает шеф-повар Мидо Мустафа, успевший поработать в Италии, России и США. Для Pescatore Мидо смешал медитеранскую кухню с модной перуанской. Раз в неделю в ресторане устраивают мясной день, а примерно раз в месяц, вернувшись с удачной рыбалки, Зайцев готовит особое блюдо от пескаторе.

Берсеневская наб., 16/9

ПРЕДОСТАВЛЕНО ПРЕСС-СЛУЖБАМИ

EDITIONS DE PARFUMS FREDERIC MALLE

Фредерик Малль играет в своем бренде роль издателя, привлекая к созданию ароматов лучших современных парфюмеров. Три беспроигрышные мужские композиции от Editions de Parfums Frederic Malle, при создании которых «носы» ставили на элегантность.

→ *Адрес:* **ЦУМ, ул. Петровка, 2**
→ *Сайт:* **tsum.ru**

UNE ROSE

Главный ингредиент: роза

Этот аромат – яркие и сочные розы с трюфелем, фруктовыми и древесными нотами, красным вином и мускусом. Произведение авторства Эдуарда Флейчера красиво раскроется как на женской, так и на мужской коже. И сильный пол не должна смущать роза в составе – на Востоке ароматы с этой цветочной нотой считаются традиционно мужскими.

VETIVER EXTRAORDINAIRE

Главный ингредиент: ветивер

Масло ветивера получают из корней растения – процесс это долгий и хлопотный: корни выкапывают, высушивают, измельчают и дистиллируют. Изначально ветивер использовался в качестве ароматизатора жевательного табака и только позже пришел в парфюмерию, где получил известность как самый джентльменский ингредиент. Парфюмер Доминик Ропьон еще раз это доказал.

MONSIEUR.

Главный ингредиент: пачули

Бруно Йованович сделал основой своего аромата концентрированные пачули, добавив к ним ноты мандарина, рома, кедра, ладана и амбры. Молодому парфюмеру удались и пропорции, и подача, и сочетания, а сами пачули звучат в композиции сухо, дымно, землисто – такими их любила Европа в начале XIX века, когда пачули впервые вошли в парфюмерную моду.

РЕКЛАМА

PRIME события

ПАРИЖ, ФРАНЦИЯ
20—23 октября

FIAC 2016

От прочих подобных мероприятий ежегодную международную ярмарку современного искусства в Париже отличает масштаб экспозиций. В этом году в мероприятии примут участие 303 галереи со всего света.

→ *где:* **Различные площадки**

ХУМЛЕБЕК, ДАНИЯ
13—14 октября

Григорий Соколов

В этом месяце легендарный пианист, которого невозможно застать в Москве, даст два концерта в Дании. Основу программы выступлений составят произведения Шумана.

→ *где:* **Louisiana Concert Hall**

Факт. Концерт пройдет при поддержке ювелирно-часового бренда **Chopard.**

МОСКВА, РОССИЯ
1 октября

Анна Нетребко и Юсиф Эйвазов

Анна Нетребко и Юсиф Эйвазов дадут концерт в сопровождении Государственного академического симфонического оркестра России им. Е.Ф. Светланова. Дирижер – Ядер Биньямини.

→ *где:* **КЗ «Барвиха Luxury Village»**

FESTIVALS

БАРСЕЛОНА, ИСПАНИЯ
24 октября — 4 декабря

Один из важнейших джазовых фестивалей Voll-Damm Festival Internacional De Jazz пройдет в 48-й раз. Среди участников – Барбара Хендрикс и Авишай Коэн.

→ *где:* **Различные площадки**

РИМ, ИТАЛИЯ
13—23 октября

Помимо конкурсной программы Festa del Cinema di Roma готовит гостям интересные мастер-классы, концерты и выставки.

→ *где:* **Auditorium Parco della Musica**

Еще больше событий на стр. 86 〉

ИЗ АРХИВОВ ПРЕСС-СЛУЖБ, ВЛАДИМИР ШИРОКОВ

Пентхаус с роскошным видом площадью 272 кв. м

«SWISSOTEL Красные Холмы»

На 19-м этаже «Swissotel Красные Холмы» расположился роскошный пентхаус – единственный в отеле номер с открытой террасой. Летом здесь можно загорать и смотреть на звезды, а зимой – лепить снеговика, любуясь Москвой. Роскошная, объединенная с кухней гостиная в праздничных бело-серебристых тонах – идеальное место для торжественного ужина с семьей или друзьями, а панорамная ванная с собственной сауной подойдет для романтического вечера вдвоем или веселого девичника.

reservations.moscow@swissotel.com, +7 (495) 787 98 81

swissotel-hotels.ru/moscow

РЕКЛАМА

Текст Нина Спиридонова

РЫБА МОЕЙ МЕЧТЫ

Тем, кто волею судеб не оказался в октябре на сицилийском или южноиспанском побережье, продлить лето помогут ювелирные украшения в виде морских обитателей.

Roberto Coin
В бестиарии итальянского ювелира очередное пополнение. Щупальца осьминога, будто живые, оплетают запястье, образуя незамкнутый браслет *Octopus*. Скульптурное туловище усыпано бесцветными и коньячными бриллиантами разных оттенков.

Mikimoto
Ювелиры Mikimoto вывели новый вид осьминогов – в виде кулона на цепочке. Сделанные из белого золота и усыпанные бриллиантами тонкие извивающиеся щупальца нежно обхватывают барочную жемчужину. Вместо глаз сияют синие бусины сапфиров.

Chopard
Эти аппетитные серьги-креветки выходят в обширную серию *Animal World*, которую ювелирный дом запустил в год своего 150-летия. Тела креветок усыпаны паве из розовых сапфиров, а на конце усиков сияют бриолеты цветных сапфиров общим весом более 20 каратов.

Tiffany & Co.
Первая коллекция *Blue Book*, выпущенная Франческой Амфитеатроф для прославленного американского ювелирного дома, называлась *The Art of the Sea*. В этом году в ней появился браслет из трех крупных морских звезд, каждая из которых усыпана драгоценным паве из сапфиров, изумрудов или бриллиантов. Весят 6,28 карата.

Van Cleef & Arpels
Ювелирный дом посвятил морю целую коллекцию украшений *Seven Seas*, в деталях исследовав мировую акваторию – от Каспия до Средиземноморья. Брошь в виде рыбки в духе ар-деко – миниатюрная скульптура из рифленого оникса, бриллиантов и черной шпинели. Поменьше весят 6,28 карата.

Boucheron
Первый ювелир Вандомской площади тоже знаменит своей драгоценной фауной. Кольцо *Honu* (таитянское слово, обозначающее черепаху) из розового золота украшает скульптура черепахи с панцирем из резного розового кварца.

Carrera y Carrera
Коллекция *Oceanos* испанской марки представляет невиданное разнообразие обитателей подводных глубин. Осьминоги в серьгах *Pulpo Maxi* выполнены из матового и полированного желтого золота и контрастного темного таитянского жемчуга.

ПРЕДОСТАВЛЕНО ПРЕСС-СЛУЖБАМИ

Текст Тимур Бараев

ВСЕ СЛОЖНО

Кто-то переосмысливает собственные концепты, кто-то предлагает покупателю поучаствовать в процессе создания уникальных часов – часовые дома знают, как удивлять и держать аудиторию в приятном, смешанном с восхищением напряжении.

1

2

3

HUBLOT

Big Bang UNICO Sapphire All Black

В честь десятилетия легендарного концепта All Black бренд предложил новую оригинальную интерпретацию взаимодействия видимого и невидимого. Модель Big Bang UNICO Sapphire All Black оснащена полностью прозрачным, практически невидимым корпусом, который, в свою очередь, делает отчетливо видимыми конструкцию и ход часового механизма. 45-миллиметровый корпус изготовлен из сапфирового стекла, одного из самых прочных из существующих на сегодняшний день материалов.

Факт. Модель вышла лимитированной серией **500 экземпляров.**

PANERAI

Radiomir 1940 Minute Repeater Carillon Tourbillon GMT

Легендарная итальянская компания представила самый необычный турбийон и минутный репетир нынешнего года. Часы отбивают время с помощью трех гонгов и молоточков. При этом модуль репетира отмечает не четверти часа, а 10-минутки, а также способен озвучить время даже во втором часовом поясе. Стрелка GMT управляется нажатиями на кнопку, интегрированную в заводную головку. Вращая головку, можно указать репетиру время в том поясе, который вас интересует, или отключить бой. Часы выпускаются только по индивидуальному заказу, и вы вправе самостоятельно выбрать металл, из которого будет изготовлен 49-миллиметровый корпус, а также форму стрелок, цвет и материал ремешка.

BELL & ROSS

BR 01 Burning Skull

Стильная модель – дань уважения американским десантникам, которые на рассвете 6 июня 1944 года спустились с небес на Нормандию и во многом обеспечили успешную высадку союзных войск. Они гордо носили на своей форме эмблему с изображением черепа и девизом Death from Above («Смерть с небес»). 46-миллиметровый корпус имеет ручную гравировку, изображающую языки пламени и стилизованную под татуировку. Каждая линия декора заполнена черной лаковой краской. Череп на циферблате выдавлен методом, который используется для изготовления монет и медалей. Углубления заполнены черной люминесцентной краской SuperLuminova, отчего в темноте часы начинают светиться. Модель вышла лимитированной серией 500 экземпляров. PT

ПРЕДОСТАВЛЕНО ПРЕСС-СЛУЖБАМИ

3 ФАКТА

- Объем багажника Jaguar F-Pace – **508 литров.**
- Дизельный двигатель **V 6** мощностью **300 л. с.** сочетает плавность хода с крутящим моментом **700 Нм**
- Автомобиль разгоняется до **100 км/ч** за **6,2 сек.**

JAGUAR F-PACE

Скорость, динамика, универсальность

В новом спортивном кроссовере Jaguar F-Pace с просторным салоном и вместительным багажником соединились характерные достоинства F-TYPE и концепта CX-17: сниженное лобовое сопротивление, повышенная устойчивость, плавность хода на высоких скоростях. Одна из главных инноваций Jaguar F-Pace – алюминиевая платформа, которая обеспечивает уникальную динамику и экономичный расход топлива. Также автомобиль оснащен InControl Touch Pro – пожалуй, на сегодняшний день самой совершенной информационно-развлекательной системой. И, наконец, поклонники активного образа жизни оценят уникальный бесключевой доступ Active Key, встроенный в браслет с защитой от воды, – например, отправляясь заниматься серфингом, владелец может спокойно оставить ключи в салоне.

jaguar.ru

РЕКЛАМА

Ступенчатый колодец Чанд Баори, **Индия:** время удивлять

Гигантская статуя Будды в Лэшане, **Китай:** время побыть в безмятежности

12 ЧУДЕС СВЕТА

С 15 октября по 15 ноября в ГУМе пройдет **выставка «Дух странствий».** 12 работ, на которых запечатлены 12 малоизвестных и подчас недоступных уголков мира, – совместный проект часового дома Vacheron Constantin и легендарного Стива МакКарри.

Факт. Элегантные и практичные часы **Overseas** – воплощение ценностей дома, связанных с путешествиями.

OVERSEAS TOUR

Vacheron Constantin представляет шесть первых работ, созданных в рамках проекта. Каждая несет в себе уникальный посыл, погружая не только в завораживающий мир дальних странствий, но и в философское осмысление самой сути путешествий. Так, монументальный мексиканский акведук Падре Темблеке, простирающийся на 45 км, сообщает, что настало время передавать знания. Нью-Йоркский вокзал, один из крупнейших в мире, раскинувшийся в сердце самого динамичного города, символизирует движение. Древний индийский ступенчатый колодец Чанд Баори, в котором сочетаются символические орнаменты и оптическая иллюзия, олицетворяет удивление. Гигантская статуя Будды в Лэшане, высеченный в скале колосс высотой 71 метр, призывает побыть в безмятежности, горячий источник Цуруною в японской провинции Акита напоминает о важности ритуалов. И наконец, женевская мануфактура Vacheron Constantin становится символом истинного вдохновения.

Факт. Мировую славу Стиву МакКарри принес снимок **афганской девочки,** опубликованный на обложке National Geographic.

Мануфактура Vacheron Constantin, **Женева:** время вдохновлять

Акведук Падре Темблеке, **Мексика:** время передавать знания

ПРЕДОСТАВЛЕНО ПРЕСС-СЛУЖБОЙ

Факт. Вторая часть выставки отправит в путешествие в Париж, Москву, Санквхар (Шотландия), Шавен (Марокко), Самарканд и Лалибэлу.

Андрей Деллос
...о поисках идеального отеля

Построить отель, причем лучший отель в мире, – моя навязчивая мечта в течение уже очень многих лет. Мне кажется, любой человек, успешно работающий в сфере сервиса и по-настоящему любящий свою работу, неизбежно приходит к этой безумной мысли. Рестораторы сколько угодно могут кичиться своими уникальными проектами, но, как ни крути, ресторан – всего лишь часть большого волшебного мира по имени «отель». Да, я верю, что ресторатор – создатель волшебства. Но создание отеля – переход совсем в другую категорию, апогей развития в нашей профессии. К тому же огромную часть жизни я провел в путешествиях, останавливаясь в самых разных местах – от жалких трущоб до немыслимых дворцов, – и в результате осознал, что именно отель является определяющим качество жизни за пределами дома фактором.

А выбор отеля – это приключение, полное опасностей: под этой вывеской продается абсолютно все. Это беспроигрышная лотерея для их хозяев, чего не скажешь о постояльцах. Мне часто приходилось оказываться в жутких гостиничках, сварганенных на скорую руку, – там не думают о качестве и комфорте, зато всегда находится объяснение, за что с тебя дерут такие деньги. Самое популярное из них – «экзотика». И фактор романтизма таки срабатывает: потом ты вспоминаешь все это даже без острого омерзения, как некое приключение. Однако после десятков лет таких «приключений» я констатировал, что отели не умеет делать никто в мире – и это не зависит от цены.

Конечно, есть счастливые исключения – например, некоторые из отелей Four Seasons и Peninsula. Они добились определенного уровня и делают отели профессионально. Но ничто не гарантирует качества, потому что сегодня в мире отели может делать любой. И самые страшные в этой сфере – фанатики, которые вкладывают всю жизнь и все свое состояние в реализацию маниакальных идей в виде гостиницы. Чаще всего этот дурдом прикрывается универсальной приманкой – «дизайн».

Вот в Италии этого нет: им и напрягаться не надо – дворцов, хоть и в руинах, везде навалом. Поставил кровати во дворце – вот тебе и отель. Что рождает свои сложности. Однажды я остановился где-то в области Венето в настоящем дворце. Войдя в огромный номер, я был буквально заворожен фантастической венецианской мебелью XVIII века. Но «благоухала» она такой плесенью, что я, не знающий, что такое аллергия, был почти удушен и еле унес оттуда ноги. Была там заботливая хозяйка, бабушка лет за сто, изумительный обветшавший сад и стоило это роскошество евро так тридцать, но помочь этому «отелю» было нечем! Добавьте к «королевской» ночевке изнурительную жару летом и чудовищный холод уже осенью, шатание мебели и страшный скрип полов, нетронутых со времен Казановы… И все же желающим аутентичности и настоящей романтики можно и потерпеть – правда, при условии богатырского здоровья.

Ничто не гарантирует качества, потому что сегодня в мире отели может делать любой. При этом не умеет их делать никто, и это не зависит от цены.

Настоящие дома с привидениями и леденящий хоррор ждут вас на севере Европы. Вспоминаю один такой «отель» на голландско-бельгийской границе: все было абсолютно белым и обставлено громадными цветными клоунами, страшными до одурения. Это было настолько маниакально и болезненно, что оставило воспоминание какого-то сильного шока – явно создателя напугали в детстве, и вот он отыгрывался на ни в чем не повинных постояльцах. Север Европы

ИЗ ЛИЧНОГО АРХИВА АНДРЕЯ ДЕЛЛОСА

просто кишит такими монстрами: с виду это может быть прелестный старинный дом, но внутри, как правило, сделан «дизайн», и жить даже одну ночь в нем просто невозможно. Вообще, с «дизайнерскими» и «арт»-отелями нужно быть крайне осторожными – к эмоциональным травмам можно добавить другую их характерную черту: они не только дискомфортны, они просто не эксплуатабельны. Бессонные ночи и синяки от «дизайнерских» кроватей, принятие душа, который поливает все, кроме тебя, и требует таких поз, что и говорить стыдно, клаустрофобные пространства и неработающее все, что должно работать, – вот печальная картина большинства гостиниц в этом жанре. А ведь есть высококлассные консультанты по функционированию отелей и нормам удобства, но никто не хочет на это «разоряться».

Завтрак в гостинице – уникальное священнодействие, где все имеет свою ценность: и где, и как, и какое освещение, и есть ли зимний сад.

В отношении норм комфорта, конечно, американцы впереди планеты всей, но и они пали жертвой дизайнерской эпидемии. Вспоминается дорогущий отель в Лос-Анджелесе, где «арт» был доведен до высшей степени маразма: посреди огромного номера с потолками высотой четыре метра стоял гигантский стол высотой два метра и стулья с лестницами. Все, естественно, абсолютно белое. Если ты забирался наверх, то чувствовал себя героем-альпинистом, а то, что ты видел, было наградой за приключение: в центре белого стола покоилось… алое яблоко. Натуральное… На этом месте мне что-то совсем плохо стало… При этом в Америке такие отели считаются роскошью, а порекомендовали мне его друзья-клиенты, ведь я – узник своей профессии, и люди почему-то считают, что мне просто никак не могут понравиться нормальная еда и нормальные комфортные отели. И советуют такое, что я наверняка не забуду никогда.

Против ли я «дизайнерских» отелей? Да, потому что главные враги хорошего отеля – это дизайнеры, которые ради wow-эффекта готовы принести в жертву все, и в первую очередь самих гостей. А ведь хороший дизайнер не должен только выпендриваться, он должен слушаться профессионального консультанта по эксплуатации отеля. Гостиничный комфорт и отельерское искусство – это сложнейший механизм со своими законами и профессиональными секретами. Конечно, есть великие монстры дизайна – Старк или Гарсия – и вот они-то никогда не переходят грань, потому что есть у них большая классическая школа и опыт, который не пропьешь. Но настоящие отели можно найти, как правило, в больших высокопрофессиональных сетях, а все остальное – это дилетантство.

Если от базовых требований перейти к тому, что делает отель волшебным – а для меня это очень важно, – все равно ключевым словом будет «удобство». Прежде всего пространство, где много света и воздуха, и просторная планировка всех помещений. Именно поэтому я не люблю большинство парижских отелей. Терпеть не могу тесные ванные – раковинка и жалкий душик, а ведь это основной парижский формат в отелях по цене до 700 евро. Все чудесно меняется, как только цифра переваливает за 1000, но если ты много ездишь, это совсем не вариант. В Париже, на мой консервативный взгляд, только два отеля я назвал бы правильными – Bristol и Plaza Athenee. Все остальное – пафос без профессионализма.

Что до Нью-Йорка, там мой фаворит Four Seasons: прекрасное расположение, очень комфортные планировки, приличный сервис. И главное, здесь прекрасно знают, что гостю нужно. А вообще в Америке тьма-тьмущая просто непристойных отелей – огромные бетонные коробки с катастрофическим обслуживанием. Чудовищный сервис объясняется очень просто: профсоюзы и «политкорректность». Возможно, поэтому даже Four Seasons имеет страшный дефект: там нет буфета утром, а для меня лучше застрелиться, чем ждать полчаса заказанный завтрак.

И тут мы подошли к главному критерию волшебства отеля. Для меня вопрос номер один – вкусный завтрак, без которого отель вообще не имеет совершенно никакого смысла. Завтрак в гостинице – уникальное неповторимое священнодействие, где все имеет свою ценность: и где, и как, и какое освещение, и есть ли зимний сад… Если я когда-то реализую свою мечту – отель в Москве, то я знаю наверняка – роскошный завтрак будет в зимнем саду. В категории «волшебный завтрак» для меня лидирует Hotel de Russie в Риме: в самом сердце города, сказочная атмосфера, очень хорошее обслуживание. И в таком проблемном со всех точек зрения городе, как Рим, Hotel de Russie для меня – островок спасения. Все остальные гостиницы вечного города поражены вечными же дефектами – дилетантизмом и страшной развращенностью, нескончаемыми туристами. То же и в другой Мекке туризма – Венеции: тебя все время тупо и непрофессионально раскручивают на бабки.

Если же говорить о выборе отеля на море, то здесь, конечно, местоположение решает все. Правда, для меня это не про чудесный вид с горы в трех-пяти километрах от моря. На отдыхе я человек моря, и мой главный принцип – «ноги в воде». Обожаю Амальфитанское побережье, но никогда не мог понять, почему лучшие отели – в горах. С видом, но без моря – ну никакого смысла! Только не говорите мне про бассейны – ненавижу! Из-за брезгливости – все равно с десяток детей туда уже написали, и в целом – зачем тогда ездить так далеко и так дорого? Точно так же не понимаю курортного отдыха в городских отелях – опять ты в муравейнике и в трафике…

Как ни странно, еще большее количество засад ждет нас при выборе отеля в далеких экзотических странах и на островах. И если кажется, что все равно на острове везде вода, – не верьте! Даже лучшие гостиничные сети, даже Four Seasons – не гарантия хорошего купания. Какое же это страшное разочарование – потрясающие бунгало на сваях стоят в прозрачной лазурной воде, но стоят они в лягушатнике в полметра глубиной. То же самое в потрясающем, лучшем в своем роде One&Only: полная роскошь, но вот купаться можно только ползая по дну на брюхе…

В итоге обремененный всем этим опытом и вдохновленный знанием, как сделать идеальный отель, я просто не могу не построить его. И сделаю это обязательно в Москве – наш город очень нуждается в волшебном. Будет ли мой отель пафосным? О да! Но прежде всего он будет высокопрофессиональным и экстремально удобным. PT

Марк Гарбер

...об аэропортах и городах

Довелось мне в конце лета совершить некий бизнес-тур по городам и селам Юго-Восточной Азии и Персидского залива. Сезон, скажу сразу, не курортный и в этих регионах особенно проникаешься уважением и благодарностью к создателям кондиционеров, делающих жизнь в этих краях в принципе возможной. А люди здесь жили и иногда работали даже до кондиционеров. Теперь, особенно в ближневосточных странах, уровень благосостояния, помимо прочего, выражается в наименьших температурных значениях и холод в помещениях стоит лютый – неподготовленному гостю не миновать простуды. Особенно это проявляется в роскошных, замечательно организованных аэропортах. Собственно, о них, караван-сараях современного мира, я и хотел сегодня поговорить.

Для меня, человека, летающего часто, аэропорт – часть повседневной жизни и быта. Поэтому комфортабельный, чистый и логистически понятный аэропорт – это настоящий праздник. И пролетев много стран, не могу не отметить блестящей организации аэропортов не только в Сингапуре и Гонконге, но и в Куала-Лумпуре. Об аэропорте Дубая и говорить не надо – все знают, насколько совершенен этот мегахаб. Москва в последние годы радует новыми терминалами Шереметьево и Внуково, вполне соответствующими международным стандартам. В то же время Домодедово медленно, но уверенно превращается в Курский вокзал старого образца. Подъезд будто специально создан для затора из машин – сразу за въездными шлагбаумами в шесть рядов, стоящими перпендикулярно зданию аэропорта, идут две узкие дорожки для высадки и посадки пассажиров – уровни прилета и вылета не разделены, как это принято везде. Миновав несуразные, заедающие гигантские карусельные двери, вмещающие человек по пятьдесят с вечно застревающим багажом, вы попадаете в очередь для предварительного осмотра – нововведение после теракта в Домодедово, многократно критиковавшееся всеми экспертами по безопасности. И вот вы наконец-то наедине со стойками регистрации. Но сюрпризы не закончены – изнуренные изощренной организацией и толпой из детских воспоминаний о железнодорожных вокзалах, вы судорожно ищете центральное электронное панно с указанием рейсов, стоек регистрации и выходов. Не тут-то было. Надо пройти половину зала, чтобы найти его – искусно спрятанное от ненужных глаз. Далее вас ждут маленький зал пограничного контроля – на вылет еще куда ни шло, но прилет

«Москва радует новыми терминалами Шереметьево и Внуково. А Домодедово медленно, но уверенно превращается в Курский вокзал старого образца».

ИЗ ЛИЧНОГО АРХИВА МАРКА ГАРБЕРА, FLICKR

вы точно не забудете никогда – и зона личного досмотра с очередью в одно кое-как работающее устройство. При этом очень душно и жарко. Вылет воспринимается как избавление…

Когда после этого попадаешь в фантастически организованное пространство другого аэропорта, не можешь не задать себе пару вопросов. Как бизнесмен я с огромной симпатией отношусь к борьбе владельцев Домодедово с непрекращающимся наездом, но как пассажир не могу смириться с первобытным уровнем организации этого «улетного вокзала». Конечно, мне могут возразить, что и аэропорт Кеннеди не блещет комфортом и очереди на паспортный контроль там почище наших. Зато для американцев все быстро и удобно, кроме дурацкого ритуала просвечивания обуви. В США вообще аэропорты предельно комфортны, хоть и не отличаются роскошью. Из европейских хабов прекрасно организован крупнейший лондонский Хитроу – пять терминалов, понятных и четко работающих. Гатвик тоже хорош, единственная проблема – долго добираться на машине и есть риск застрять в пробках. Так что проще воспользоваться услугами аэроэкспресса.

Очень «опасен» и нелюбим мной аэропорт Мюнхена, который часто используют как стыковочный. Он огромный, терминалы разделены и надо пройти гигантский торговый центр, прежде чем попадаешь из одного в другой. Неподготовленному пассажиру придется испытать легкий стресс. Парижский Шарль де Голль – очень французское изобретение со своими нюансами, там надо все знать заранее – с первого раза разобраться непросто. К тому же забастовки французов изрядно надоели своим постоянством. Мне кажется, они могли бы в принципе говорить о постоянной забастовке с небольшими перерывами на нормальное и регулярное обслуживание.

Очень мне мил рижский аэропорт – близостью и компактностью. К тому же достаточно современный и удобно скомпонованный. Как страшное воспоминание храню в памяти вылет из Каракаса – это было еще в «благополучные» годы Чавеса. Я со своим английским партнером был на встрече с руководством венесуэльской национальной нефтяной компании. Нас тепло принимали, хотя в итоге мы ничего не достигли. Узнавая вокруг родную советскую систему, я сказал своему коллеге, что выезжаю в аэропорт за четыре часа. Он многозначительно покрутил у виска пальцем, но, видя мою решимость, подчинился. Нас провожали представители компании и Базиль, мой товарищ, постоянно ворчал. Мы благополучно миновали очередь из автомобилей на въезд, нас провели мимо толпы на входе в аэропорт, где, как теперь и у нас, прогрессивно проверяли багаж и проводили на регистрацию, где мы быстро получили посадочные. С ненавистью – за предстоящее бесцельное пребывание в аэропорту – глядя на меня, Базиль направился на посадку. Мы попрощались с нашими любезными провожающими и пошли в зону предполетного досмотра. К нашему удивлению, нам было отказано: контролерша махнула рукой куда-то в сторону и выдала фразу, в которой прозвучало звукосочетание «аэропорт такс». Когда я посмотрел в указанную сторону, мне стало плохо – зал был заполнен толпой, ревущей, в очереди к двум маленьким окошкам, где две дамы печатали, двумя пальцами каждая, справки о заплаченном аэропортовом сборе. Сколько времени надо было простоять там, было страшно подумать. Секунду я гордо смотрел на вмиг побелевшего Базиля с торжеством – а я-то знал! – но реальность повергла в уныние и меня. Но ладно, совок так совок, и опыт родины должен помочь. Я выбрал самого страшного полицейского начальника и направился к нему, взяв оба билета. Подложенные двести долларов сделали дело и мы счастливо прошли все прочие многочисленные контроли. Я даже успел посидеть в бизнес-лаунджe и, дождавшись приглашения на посадку, не ожидая подвоха, пошел в самолет.

«Пока я дошел до самолета по раскаленной гармошке подвижного трапа, прошло больше часа. Пот струйками лился по мне, а любовь к Чавесу наполняла мое сердце».

Стояла жара, в салоне кондиционеры работали почти неплохо, в общем помещении было много хуже, а в накопителе – просто невозможно. Посмотрев билет и паспорт, девушка показала мне жестом, что нужно встать с правой стороны гармошки, ведущей в самолет. Женщины стояли в параллельной очереди слева. Оказалось, перед входом в самолет проводился тотальный личный досмотр. Пока я дошел до самолета по раскаленной и лишенной свежего воздуха гармошке подвижного трапа, прошло больше часа. Пот струйками лился по мне, а любовь к Чавесу наполняла мое сердце. Это чувство разделяли все вылетавшие пассажиры, за исключением нескольких венесуэльских чиновников, проведенных в самолет обычным порядком. Хотя и по их поводу были сомнения. Самолет вылетел с трехчасовой задержкой…

Желаю всем читателям избегать таких малоприятных ситуаций, а еще хочу пожелать, чтобы все аэропорты на вашем пути были удобными и создавали хорошее настроение. В дороге оно очень важно. Приятного полета!

Дмитрий Савицкий

...о том, с какой жестокостью могут столкнуться дети в Майами

«Сэр! Нужно очень любить детей, чтобы поехать в детский круиз», – сказала наша американская домработница Марси. «Дим, ты что?! Там 3000 детей!» – взволнованно предупреждал Серега Кальварский. «Кто в детском круизе не был – тот жизни не знает», – шептала народная мудрость. Тем не менее мы решили ехать: мы были в Майами, старшему сыну исполнялось четыре года – дата хоть и не круглая, но ради него мы были готовы пожертвовать собой. Корабль Даша выбирала придирчиво. Круиз должен был быть недолгий, с интересными остановками и там должно быть много развлечений. И мы остановились на Disney. Решающим аргументом стало то, что всю верхнюю палубу занимали городки, бассейны и, главное, водные горки – стеклянный водопровод располагался в нескольких десятках метров над палубой, вился и кружился, опутывая корабль по всей длине. Вечером его подсвечивали разноцветными лампочками, и можно было промчаться на резиновой лодочке на огромной скорости и в брызгах воды обогнуть огромный корабль!

Мы ознакомились со всеми ограничениями: на этот аттракцион пускали детей не ниже 107 см. Даша взяла сантиметр и замерила Степана – как раз 107 см! Мы купили билеты. В первый день мы на горки не пошли – хотелось растянуть удовольствие ожидания. На следующий день сразу после завтрака мы со Степой, который уже был достаточно удовлетворен ожиданием и мечтал о горках, отправились на верхнюю палубу. У входа на аттракцион стояла веселая рыжая девушка из Ирландии. Она остановила Степушку: «Мальчик, будь любезен, встань вот под эту линеечку, мы проверим твой рост». Степа встал под линейку с надписью «42 дюйма». Я любовался видами Карибского бассейна, стоя в сторонке, и был спокоен и горд – хорошо, что мы заранее померили ребенка. Но вдруг заметил, что там что-то происходит. К рыжеволосой девушке присоединился парень и они что-то настойчиво объясняли Даше. Я подошел к ним. Оказалось, когда Степа встает под линейку, между его головой и линейкой пролезает рыжий палец. «А это кто?» – спросил я, кивая на парня, которого, к слову, звали Диего и был он из Мексики. «Менеджер, он отвечает за аттракцион. Я попросила позвать его, раз она сама не может решить такой смешной вопрос», – возмущенно косясь на рыжую, сообщила Даша. «Друзья! – голосом заправского миротворца сказал я. – Давайте не будем придираться к дурацким пяти миллиметрам. Очевидно же, что они ни на что не влияют. Давайте каждый займется своим делом, а мы пойдем кататься».

Но Диего и рыжая были неумолимы. Они раз за разом ставили Степу под линейку и раз за разом его голова чуть-чуть не доставала до планки. Дело не двигалось, Даша приближалась к грани нервного срыва. Я попросил Диего позвать кого-то рангом повыше. Пришел одетый в белую с пуговицами в виде ушей Микки-Мауса форму офицер, ответственный за верхнюю палубу. Он был из Северной Африки и звали его Вернер. Степан, смекнув, что к чему, стал вытягивать шею и потихоньку вставать на цыпочки. Офицер заметил подлог и покачал указательным пальцем. Пять взрослых человек стояли вокруг несчастного Степанчика, и одни пытались дотянуть его рост до искомых 107 см, а вторые изо всех сил стремились пресечь эти попытки.

Солнце стояло в зените, лайнер шел на всех парах к Багамам, время бежало неумолимо. Я попросил пригласить кого-то, кто сможет решить эту возникшую на пустом месте

ИЗ ЛИЧНОГО АРХИВА ДМИТРИЯ САВИЦКОГО

проблему. Подошла Алина. На ее бейдже значилось «Украина». Но не успел я обрадоваться, как выяснилось, что ее вызвали в качестве военного переводчика и от нее ничего не зависит. Но тут же появился господин в белоснежном кителе с расшитыми золотом погонами. Это был начальник круиза мистер Кевин. Он приказал Диего принести рулетку. Уже семь человек обступили Степана, от ужаса забывшего про свою стеснительность и покорно выполнявшего все команды, и стали измерять его рулеткой. Разумеется, каждый раз результат оказывался разным. Тогда они стали проверять расстояние от земли до планки, все было точно – ровно 42 дюйма. «А-а-а! – закричала вдруг Даша. – У вас рулетка в дюймах, а я мерила в сантиметрах!» Компания ни на шутку призадумалась и отправила Диего за сантиметровой рулеткой. «Нам выгоднее оставаться в дюймовой системе координат», – шепнул я Даше, переведя на телефоне сантиметры в дюймы: оказалось, что 107 см это даже чуть больше, чем 42 дюйма. Вы не поверите, они нашли на огромном корабле искомую рулетку. Но результат нам был уже известен. «Послушайте, – сказал я, – давайте не будем устраивать спектакль. Мы поехали сюда только из-за горок. Нам нет смысла плыть дальше, если вы не пустите ребенка прокатиться. Мы завтра же сойдем на первой остановке». Это не произвело на них впечатления. «У него, – я скосил глаза на грустно стоявшего поодаль Степана, – послезавтра день рождения! Вы же не можете из-за пяти миллиметров лишить ребенка праздника. Сделайте исключение! Лишите меня виски в баре, не показывайте мне мультики, но не портите ребенку удовольствие от поездки!»

Даша плакала. Даша умеет плакать – ее слезы, большие и драматичные, капали на белоснежную палубу. «У вас же есть дети! Вот у вас, например?» – кричала она Кевину. «Нет!» – ответил Кевин. «А у вас?» – обратилась она к Вернеру. «Нет!» – ответил он. Диего уже виновато мотал головой, а Алина готова была разрыдаться вместе с Дашей. У рыжей студентки спрашивать было бесполезно. Ни у кого из работников детского круиза детей не было. Главный увел войска в офис на совещание. Они вернулись с решением. «Иногда во время сна позвонки детей расслабляются, и дети немного вытягиваются. Давайте встретимся здесь завтра в 10.30 и еще раз проверим рост ребенка».

Вечером, сидя у бассейна и глядя, как Степа машет ручкой каждой (!) проносящейся над нами лодке, я думал, что ночью надо прокрасться на палубу и переставить планку ростомера. Но у меня не было инструментов… Я поделился планом с Дашей. Она в этот момент думала, где купить резиновые шлепанцы, чтобы отрезать подошву и приклеить ее на пятки Степе. Но клея тоже не было. Вокруг были только Микки-Маусы.

Утром Даша запретила Степе вставать с кровати – чтобы позвонки не сжались. В 10.30 мы стояли на ресепшен. Я взял Степу за руки и стал крутить вокруг себя. У Степы слетел тапочек. Появились Вернер, Диего и Алина. Они прислонили Степу к стене, положили на голову книжку по безопасности на водах и стали делать измерения. «Да, да, йесс!» – кричал я. «Нет», – сказал Вернер. «Да у вас палец соскочил!» – возмущалась Даша. Вернер вздохнул и ушел, чтобы вернуться с черным маркером и сделать пометки на дорогой обшивке салона. Степу снова мерили, Даша снова плакала, вокруг нас собиралась толпа. «Послушайте, Вернер, – не сдавался я. – Вы делаете свою работу безукоризненно. Вы выполняете ее на шесть баллов из пяти. Вы отличник. Передовик. Мы это видим. Это видит ваше начальство в камеры. Это видят все, – я обвел рукой аудиторию. – Если мы сейчас спросим: «Вернер молодец?», они хором скажут «Да!» «Нет», – ответил Вернер. Диего и Алина в ужасе всплеснули руками. Повисла тишина. «Я не хочу на горку, я не хочу, чтобы меня мерили!» – вдруг раздался в повисшей тишине голос Степана.

Мне все стало понятно. Мы проиграли. Нужно прекращать это издевательство над ребенком. Но я не мог уйти с опущенной головой. Я говорил громко, с пафосным надрывом, как адвокаты на заключительной речи в американских фильмах: «Вернер! Когда-нибудь у вас будут дети. Когда-нибудь вы узнаете, что такое быть отцом. Узнаете, каково это, когда ребенок о чем-то мечтает, а вы ему это обещаете. И тогда вы вспомните этого маленького мальчика, вспомните нас всех и вам станет стыдно. Стыдно за ваш формализм, за вашу излишнюю рьяность, за то, что из-за пяти миллиметров лишили радости ребенка в детском (!) круизе. Запомните этот день. И пусть это воспоминание преследует вас всю жизнь». Пассажиры аплодировали. Ну то есть они не аплодировали, но все выглядело так, будто аплодировали. Алина плакала. Диего сжимал кулаки. Даша с восхищением смотрела на меня. Вернер покраснел и опустил голову. По всем канонам американской киноиндустрии в этот момент нас должны были пустить на злосчастную горку и весь пароход отмечал бы победу с нами. «Нет», – едва сдерживая слезы, произнес Вернер.

«Вернер! Когда-нибудь вы узнаете, что такое быть отцом. И тогда вы вспомните этого мальчика, вспомните нас всех и вам станет стыдно».

❄❄❄

Вечером в каюте зазвонил телефон. «Сэр, нам очень неприятно, что так вышло. Мы не хотим, чтобы у вас остались неприятные впечатления. Что мы можем предложить вам взамен?» «Устройте Степе экскурсию на капитанский мостик!» – выпалили мы с Дашей хором.

Утром сияющая Алина встречала Степу на ресепшен. Я загородил спиной предательские отметки маркера на стене. Мы поднялись на 10-й этаж и, преодолев бронированную дверь с кодовым замком, оказались на капитанском мостике. Нас встречал высокий подтянутый капитан. Рубка больше напоминала центр управления полетами NASA, чем то, что привык видеть Степа на детских площадках. Капитан простыми, рублеными фразами рассказывал Степе, как устроен корабль. Он явно не был специалистом по детской анимации и такие экскурсии случались с ним нечасто. Степа, открыв рот, смотрел на чудеса компьютерной техники, но все время спрашивал, где штурвал. Капитан вежливо пояснил, что вместо штурвала сейчас используют компьютеры. Он так подробно показывал Степе, как управлять кораблем, что я испугался, как бы Степа его не угнал. Потом Степе разрешили не только посидеть в капитанском кресле, но и примерить его фуражку. Степа, как человек ответственный, отчаянно трусил и шептал мне: «Папа, я не умею водить колабль!» В общем, примирение с компанией Walt Disney состоялось. Более того, в последний день круиза Степа обнаружил у себя на кровати шоколадки, открытку с автографами главных персонажей Disney. И огромную модель нашего корабля.

Спустя какое-то время мы с Дашей сошлись во мнении, что, пожалуй, они были правы, а мы нет. Мы привыкли, что строгость российских законов компенсируется необязательностью их исполнения. Что можно попросить, договориться, сделать исключение. А в Америке все по-другому. Можно очень многое – в конце концов, свободная страна. Но если что-то нельзя, то нельзя по полной программе. И слово «нет» означает именно «нет», а не что-то иное. PT

Ирина Почитаева поговорила со знаменитым российским полиглотом и создателем современной, структурированной и удобной в использовании платформы для изучения иностранных языков **Дмитрием Петровым** о том, как и когда начинать учить языки.

Языческий бог

Дмитрий Петров

Полиглот, синхронный переводчик, преподаватель, с 2012 года телеведущий-учитель реалити-шоу «Полиглот» на телеканале «Культура», основатель Центра инновационно-коммуникативной лингвистики, автор множества курсов и учебников по различным иностранным языкам

Ирина Почитаева

Доктор, основатель проекта здорового питания Just For You, руководитель благотворительного фонда «Здоровое наследие», а главное – мама пятерых сыновей

Первый вопрос, конечно же, об обучении детей на иностранном языке в случае, если семейным языком остается русский. Когда и как вводить второй язык, чтобы у ребенка не произошло путаницы?

Как врач вы, наверное, понимаете, насколько важно все то, что касается человеческого организма. Очень часто при обучении, и не только языкам, фактор физиологии упускают из внимания. А этого делать ни в коем случае нельзя, поскольку эти процессы взаимосвязаны. Например, в человеческом теле есть определенные точки, которые при блокировке мешают нам свободно выражать свои мысли и эмоции. Я преподаю в Университете Мориса Тореза, где обучают переводчиков-синхронистов, и первое, чему я учу студентов, – это правильно дышать. Как правило, когда мы начинаем говорить на иностранном языке, возникает ощущение дискомфорта, которое похоже на прыжок в холодную воду. Чтобы этого не происходило, очень важно настроить себя, в том числе свое тело, на свободный поток информации и на обмен ею. Вторая очень важная вещь – это мотивация. Необходимо очень четко понимать, для чего мы изучаем иностранный язык. Осознавать, что в каком-то смысле мы делаем это для достижения формальных целей: ради сдачи экзаменов, хороших оценок и так далее, но в первую очередь – для расширения своих возможностей, для обретения более высокого уровня свободы, для получения удовольствия от общения, в конце концов.

У детей, особенно у маленьких, есть очень важная особенность. Их восприятие является прежде всего эмоциональным и образным. Взрослый человек получает информацию на аналитическом уровне, как некие структуры, поэтому та часть моей методики, которая связана с обучением взрослых, более структурирована и организована в виде набора алгоритмов. Что касается детей, их восприятие более непосредственное. Сразу скажу, что все страхи по поводу того, что может произойти с детьми, когда они обучаются сразу нескольким языкам, не обоснованны. Могу привести пример своей собственной семьи. Моя жена индианка, у нас трое детей, и все они выросли в многоязычной среде: с детства они слышали русский, английский и хинди. Когда наш старший сын заговорил, то в одном предложении он мог использовать слова из трех языков одновременно, что крайне смущало друзей нашей семьи и вызывало у них опасения, что это приведет к каким-то страшным последствиям. Сейчас мой сын вырос, стал синхронным переводчиком и успешно преподает в нашем центре инновационно-коммуникативной лингвистики. Все дело в том, что в определенном возрасте у детей все «раскладывается по полочкам», они начинают ассоциировать каждый из языков с определен-

ИЗ ЛИЧНОГО АРХИВА ИРИНЫ ПОЧИТАЕВОЙ

ной средой, с определенными людьми, в общении с которыми нужно использовать соответствующий язык. Поэтому нет никаких противопоказаний в усвоении нескольких языков одновременно. Более того, у детей, которые развиваются и обучаются в такой многоязычной среде, есть определенные преимущества: у них более гибкий механизм восприятия информации в принципе, языковой информации в частности.

Вы, как и все наше поколение, росли в Советском Союзе. У вас не было иностранной няни, вы не путешествовали с родителями в Лондон и серьезно прикоснулись к языку только в университете. Как сформировался ваш невероятный талант к изучению языков?

Я просто понял, что мне это все ужасно интересно. Вы правы, в те времена никто не мог и мечтать о путешествиях в дальние страны и об общении с носителями языков. Но у меня лично было преимущество – в моей семье всегда говорили на языках. Моя мама преподавала в школе английский и немецкий, бабушка владела французским, освоив его еще в дореволюционное время в гимназии. В доме были книги на иностранных языках, которые мне очень хотелось прочитать. Вопрос изучения языков чаще всего упирается в мотивацию. Всегда должен быть некий стимул, побуждающий мотив, который должен заставить вас уделить какую-то часть своего времени и энергии на то, чтобы освоить язык в интересующей вас мере. Для кого-то мотивация – это просто комфортно чувствовать себя во время зарубежных поездок, у кого-то далеко идущие цели, например, использовать язык в работе или учебе, но какая-то мотивация обязательно должна быть. Никакая методика не будет работать, если этой мотивации нет, это должно идти изнутри. У разных людей мотивация различна, поэтому надо понять, что может быть интересно конкретно ему, чем его можно заинтересовать в изучении языка, и воспользоваться этим каналом. И это верно как для взрослого человека, так и для ребенка.

Важно понимать, в какой мере стоит загружать ребенка языковой информацией. Как только чувствуете сопротивление, немедленно отойдите, вернитесь к этому завтра.

Скажите, в случае, когда родители русскоговорящие, как создать дома фон иностранного языка, кроме репетиторов?

Здесь очень важно понимать, какой способ восприятия оптимален для конкретного ребенка. Для кого-то это аудиоинформация, для кого-то визуальная, ассоциативная или тактильная. Эту индивидуальную волну восприятия информации важно принимать во внимание. Кроме этого, очень важно найти золотую середину – понять, в какой мере стоит загружать ребенка языковой информацией. Как только вы почувствовали некое отторжение или сопротивление, немедленно отойдите, вернитесь к этому завтра. В детском возрасте можно очень многому научить, но также именно в этом возрасте можно посеять и семена комплексов, неприятия языка, потому что все комплексы родом из детства. Из практических рекомендаций: для детей, которые любят смотреть мультфильмы, особенно для совсем маленьких, попробуйте незаметно переключать язык одного и того же мультфильма в процессе его просмотра. Так как для ребенка в приоритете визуальная информация, он не потеряет ощущение комфорта: он видит знакомых персонажей, знает сюжет, просто все это происходит уже на другом языке. И в достаточно раннем возрасте ребенок даже не заметит изменений. Он воспринимает информацию, не теряя интереса и ощущения комфортной среды. Если вы почувствовали, что у ребенка интерес к музыке, используйте его – это еще один очень продуктивный канал восприятия языковой информации.

То есть любая сфера интересов является якорем, на который можно притягивать интерес к языку?

Верно. И эта часть методики работает как в отношении детей, так и в отношении взрослых. Передача рациональной информации, набора языковых алгоритмов, которые необходимо усвоить и довести до автоматизма, обязательно должна сопровождаться комфортной эмоциональной средой. Мы должны усваивать новую информацию в максимально дружелюбной среде. Поэтому одно из важнейших условий работы в нашем центре – умение преподавателя создать такую среду, чтобы было не страшно совершать ошибки, потому что этот страх может сыграть негативную роль в изучении языка.

Вы наверняка заметили популярность онлайн-платформ, которые делают аудиторию обучающихся абсолютно безграничной. Вебинары, скайп-уроки и прочие механизмы сегодня вполне оправдывают себя как результативная модель. Есть ли у вас планы, связанные с этими ресурсами?

Разумеется, мы не можем ограничиваться живыми тренингами и изданием книг, хотя с этого все начинается. Первым шагом было создание мобильных приложений, а сейчас мы думаем о дистанционном обучении. Мы уделяем особое внимание технической задаче, для нас крайне важно не потерять позитивных наработок при переходе на онлайн-формат. В частности, мы хотим сохранить фактор интерактивного обучения, так как в нашем подходе очень важна обратная связь, очень важно учитывать индивидуальные характеристики, а также запросы и потребности каждого обучающегося.

Над какими проектами вы сейчас работаете?

Буквально на днях «Продвинутый курс английского языка» выйдет, за ним последуют продвинутые курсы и других языков. А еще летом на канале «Культура» вышел наш китайский телевизионный курс «Полиглот». Кроме того, мы продолжаем готовить курсы русского языка для иностранцев. У нас уже есть курс для англичан, для французов, на подходе русский для немцев и итальянцев и русский для сербов. PT

Art Food & Fashion

Лука Дель Боно рассказывает о лондонских событиях и открытиях, которые нельзя пропустить в этом октябре.

EVENT OF A MONTH

6 – 9 октября

Frieze Art

119 галерей со всего мира, легендарные public-talks с художниками и кураторами – на Frieze Art традиционно соберутся все сливки мира искусства. Лично я с нетерпением жду, как покажет себя новичок ярмарки нью-йоркская Kayne Griffin Corcoran с иммерсивной световой инсталляцией Джеймса Таррелла. Также среди абсолютных фаворитов новая скульптура Филиппа Паррено, которую представляет лондонская Pilar Corrias. Скульптура была создана при содействии других художников для Turbine Hall музея Tate Modern.

Regents Park

PARTY

23–25 сентября

L'Eden By Perrier-Jouet

Абсолютный must для знатоков и любителей шампанского – в рамках pop-up уик-энда покажут интерактивную инсталляцию из растений Bompas & Parr дизайнера Ноэ Дюшофур-Лора нса. Шампанское самой правильной температуры прилагается. Воркшопы, мастер-классы и дегустации также в программе.

147 Wardour Street

NOT TO MISS

4 октября

ICA Frieze London VIP Lunch

ICA приглашает на ланч в Nash & Brandon Rooms, посвященный презентации проектов, которые будут представлены на Frieze Art. Начало мероприятия в 12.30. Завершится ланч перформансами HELM x Embassy for the Displaced и Aleksandra Domanović & M.E.S.H.

Institute of Contemporary Arts
The Mall, London SW1Y 5AH

Открытие нового пространства галереи Almine Reach

Откроется пространство выставкой Джеффа Кунса. Начало мероприятия в 18.00.

65 Grosvenor Street , entrance on Grosvenor Hill, W1K 3JH, London

ГАСТРОНОМИЯ

Eneko at One Aldwych

Только что открывшийся проект превзошел все ожидания. Лондонский ресторан Энеко Атча работает в той же эстетике, что и легендарный испанский Azurmendi, разве что атмосфера здесь куда менее формальная. Вдохновением для большинства блюд стали любимые блюда детства Энеко, что главной их чертой делает очаровательную простоту.

One Aldwych, 1 Aldwych

•

Anzu

О новой японской брассери, на рынке Сент-Джеймс, известно по-прежнему немного. В центре внимания японские тейшоку: сеты, состоящие из основного блюда, риса, мисо-супа и закусок вроде солений или салатов.

SW1Y 4AH, Regent St

•

JAN

Шеф черпал вдохновение в любимых блюдах Ирана и Турции. Также здесь отличный выбор коктейлей на основе различных чаев и ближневосточных специй. Открытие запланировано на 30 сентября.

78 Northcote Road, SW11

Eneko at One Aldwych

ИЗ АРХИВОВ ПРЕСС-СЛУЖБ

ЛОНДОН events

ПОРТРЕТ В ИНТЕРЬЕРЕ

До 30 октября

Georgia O'Keeffe

В невероятном новом пространстве галереи собраны работы одной из самых влиятельных американских модернисток. Это самая большая ретроспектива художницы за пределами Америки. Главный интерес О'Киффи, взаимосвязь чувств, унаследован от Василия Кандинского. А художественная манера, тяготеющая к декоративности и чувственной иллюстративности, завораживает. Потрясающая выставка.

Tate Modern

6 октября – 5 февраля

Picasso Portraits

Пожалуй, главное событие художественной жизни Лондона этой осенью. 80 работ точно отражают эволюцию методов художника – здесь и карикатура, и формальное исследование, и спонтанная экспрессия. Здесь и портрет арт-дилера мастера Даниэля-Анри Канвейлера, и портреты Гийома Аполлинера и Жака Кокто.

National Portrait Gallery

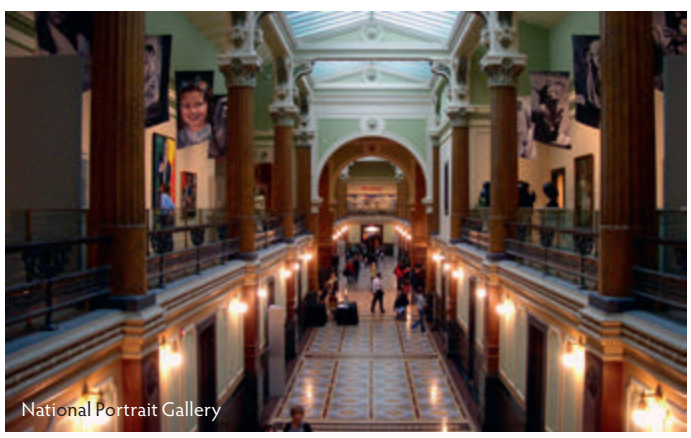
National Portrait Gallery

FASHION ADDICTED

До 15 января

1920s Jazz Age Fashion & Photographs

Неделя моды отшумела, но Лондон просто не может оставаться в стороне от моды. Сейчас в центре внимания выставка, где собраны модные артефакты эпохи: более 150 предметов одежды, иллюстраций и фотографий послевоенного десятилетия, подарившего женщине новый стиль, который дышит гламуром и избыточностью эпохи.

Fashion and Textile Museum

24 октября – 3 ноября

Mert & Marcus: Works 2001-2014

Один из самых известных фэшн-дуэтов объявил о первой персональной выставке. Отмечая 20-й год совместного творчества, они собрали 18 работ, которые будут показаны на дисплее главного офиса Phillips в Мейфэйре, а затем отправятся на бульвар Сен-Жермен в Париже, где ее можно будет увидеть с 3 по 16 ноября в рамках международной ярмарки искусства Paris Photo.

Phillips Auction House

PAD London

3–7 октября

Прощальные выступления Карлоса Акоста

Головокружительная карьера суперзвезды современной балетной сцены завершится прощальными гала-вечерами на сцене Королевского Альберт-холла.

Royal Albert Hall

3–9 октября

PAD London

В рамках очередной ярмарки искусства и дизайна ведущие галереи представят живопись, скульптуру, объекты дизайна и антиквариат.

Berkeley Square

5–16 октября

BFI London Film Festival

Кинофестиваль пройдет в британской столице в 60-й раз и по традиции представит многочисленные премьеры.

Различные площадки

9 октября

Литературный вечер в Лондоне с Сергеем Юрским

На концерте, организованном лекторием «Прямая речь», прозвучат фрагменты из Булгакова, Бабеля, Бродского и Хармса. «Я буду один, но постараюсь, чтоб это был театр», – говорит Юрский.

Королевское географическое общество

10 октября

Brit Floyd. Continuum

В рамках мирового тура Continuum лучший в мире трибьют легендарных Pink Floyd выступит в Лондоне.

Royal Albert Hall

20 октября

Nickelback

Канадская рок-группа привозит в Лондон новый альбом No Fixed Address.

The O2

22 октября

Pink Martini

Авторы хита Je ne veux pas travailler на стихи Аполлинера и саундтрека к фильму «Мистер и миссис Смит» представят последний альбом Dream A Little Dream.

Royal Albert Hall

26 октября

Бен Харпер

Американский блюзовый мультиинструменталист выступит в сопровождении коллектива The Innocent Criminals.

O2 Academy Brixton

ИЗ АРХИВА ПРЕСС-СЛУЖБ

VIVE LE VIN!

Снимите с октября сливки, отправившись в путешествие по самым винным провинциям Франции.

Аквитания

6 дней

Маршрут: Бордо → Медок → Руайан → Коньяк → Сент-Эмильон → Аркашон → Бордо

День 1
Бордо

Бордо – красивейший город Аквитании, о котором Виктор Гюго писал: «Возьмите Версаль, добавьте Антверпен и вы получите Бордо». Его исторический центр, сохранивший застройку XVIII века, включен в Список Всемирного наследия ЮНЕСКО: великолепный гранд-театр, Бургундские ворота, площади Парламента и Кенконс. Но не столько изысканная классическая архитектура, сколько винная история сделала Бордо знаменитым на весь мир. Несколько тысяч хозяйств в окрестностях предлагают винные дегустации, вино можно купить непосредственно там или в бутике L'Intendant, расположенном в центре города и имеющем безупречную репутацию.

День 2
Медок

Регион Медок, простирающийся к северу от Бордо до Пуант-де-Грав, – это гектары фруктовых садов и виноградников и одно из редких мест, сохранивших дикую природу. По этой области проложена так называемая дорога замков – многочисленные замки, попадающиеся на пути, имеют интересную историю и разнообразную архитектуру. Неофициальной столицей Медока считается городок Поллак, в котором обязательно нужно сделать остановку и прогуляться по набережной, наслаждаясь видами на лиман Жиронды. В Сулак-сюр-Мер нужно смотреть церковь Notre-Dame-de-la-fin-des-Terres (Нотр-Дам Конца Света) и отправляться на рынок, где фермеры предлагают свежие продукты и ликеры собственного производства. Романтичный Ле Вердон-Сюр-Мер на самом севере Медока полуостровом выходит в океан. Чтобы переправиться через лиман до материкового берега, прямо на автомобиле можно въехать на паром и через полчаса причалить к городу Руайан.

День 3
Руайан и Коньяк

Из Руайана по дороге №150 через Сент можно доехать до родины известного 40-градусного напитка – города Коньяк. Почти все, что здесь делается, так или иначе связано с коньяком – помимо самого напитка изготовляются бутылки, пробки, этикетки. На узких улицах много средневековых фахверковых домов и красивых каменных особняков: выбирайте для прогулок Гранд-Рю, Лиль-д'Ор или Солнье. В самом центре Коньяка находится замок Валуа, в котором родился король Франции Франциск I, – классическая туристическая достопримечательность, приятно отвлекающая от алкогольных реалий.

День 4
Сент-Эмильон

Сент-Эмильон славится своими тонкими и элегантными винами, главными среди которых считаются марло, каберне фран и совиньон. На рынках, устраиваемых на площадях Сент-Эмильона, можно купить как продовольственные продукты, так и антикварные мелочи: известны рынки на площади Меркадье, Дю Марше о Буа и воскресные на Букейр. Обязательно стоит отправиться на подземную экскурсию в грот «Эрмитаж», где провел последние 17 лет своей жизни основатель города монах-бенедиктинец Эмильон, и увидеть церковь, вырубленную в известковых монолитах.

День 5
Аркашон

Приморский городок Аркашон – устричная столица Франции. Гурманы со всего мира съезжаются сюда с сентября по апрель, чтобы попробовать вкуснейшие и свежайшие морские деликатесы. Не удивляйтесь, если в местных ресторанах вас могут попросить немного подождать, пока выловят ваш обед или ужин. Сам Аркашон – приятный город, к архитектуре которого приложили руку многие известные люди. Так, к примеру, пешеходный мост через улицу Луи Пастера был спроектирован Гюставом Эйфелем. Главная природная достопримечательность Аркашона находится в шести километрах от города – это крупнейшая песчаная дюна Европы Пила. С ее наивысшей точки открываются восхитительные виды на сосновые леса и бесконечный океан. Возьмите велосипед и прокатитесь по окрестностям города»– к примеру, до деревень Л'Эрб и Ле-Канон.

День 6.

Возвращение в Бордо.

ИЗ АРХИВА ПРЕСС-СЛУЖБ

PRIME CONCEPT ВЫБОР

ОТЕЛИ

Grand Hotel Bordeaux (Intercontinental)
→ *12-5 Place de la Comé die,* **Бордо**
Над интерьерами отеля, расположенного в здании постройки XVIII века на главной площади Бордо, работал легендарный Жак Гарсия.

Hostellerie de Plaisance
→ *25 Rue du Clocher,* **Сент-Эмильон**
Отель входит в ассоциацию Relais & Chateaux, а его хозяева Шанталь и Жерар Перс – заядлые виноделы, поэтому винная карта здесь роскошная.

Les Sources de Caudalie
→ *Smith Haut-Lafitte,* **Мартийак**
Отель для тех, кто ищет покоя и умиротворения. В честь наступления осени здесь устраивают экскурсии на винное хозяйство Château Smith Haut Lafitte, существующее уже более 700 лет.

Les Sources de Caudalie

РЕСТОРАНЫ

Le Pavillon des Boulevards
→ *120 Rue de la Croix-de-Seguey,* **Бордо**
Одна звезда Мишлен, декор в светлых цветах и оригинальная гастрономическая кухня.

Le Patio
→ *10 Boulevard de la Plage,* **Аркашон**
Мишленовский ресторан со свежайшими устрицами и морепродуктами. Есть private dining rooms.

Le Bistro de Claude
→ *35 Rue Grande,* **Коньяк**
Ресторан не волнует воображение, но отличается хорошей французской кухней.

→ *Перелет:* Москва – Париж – Москва **от 84 614 р.**

Шампань-Арденны

5 дней

Маршрут: Париж → Реймс → Верзене → Верзи → Отвийе → Эперне → Труа → Париж

Domaine les Crayeres

День 1
Париж и Реймс

Начав путешествие в Париже, выезжайте на автостраду A4, идущую на северо-восток. Первой остановкой будет Реймс. Город стоит на меловых холмах, изрезанных пещерами. В этих пещерах созданы идеальные естественные условия для изготовления и хранения шампанского. Самый первый Дом шампанского в Реймсе – Ruinart – был основан в 1729 году, а его подвалы с запасами игристого напитка сейчас находятся под охраной ЮНЕСКО. Также Реймс знаменит тем, что в его главном соборе коронованы почти все французские монархи. Неподалеку от собора расположена булочная Foisser, в которой пекут настоящее розовое реймское печенье. По старой традиции его обмакивают в шампанское во время еды.

День 2
Верзене и Верзи

От Реймса путь лежит к городку Верзене. Ориентиром для путешественников служит маяк, расположенный на вершине одного из холмов. Построить маяк не на море, а посреди виноградников пришло в голову виноделу Джозефу Гуле в начале XX века. Сейчас маяк, раньше служивший смотровой площадкой, превращен в музей, где подробно рассказывают о процессе выращивания винограда и получения шампанских вин.

В Верзи находится необычный бар Perching Bar, спрятанный на высоте семи метров в кроне деревьев. Мест немного – заведение рассчитано на 30 гостей, а чтобы в него попасть, нужно преодолеть длинный подвесной мост.

День 3
Отвийе

Оставьте автомобиль и отправляйтесь гулять по узким улочкам. На фасадах можно заметить металлические таблички, которые сообщают о деятельности хозяев дома – символические изображения виноделов, пожарных, портных и столяров. Отвийе – родина шампанского Дом Периньон. Монах Периньон был экономом аббатства и каждый день принимал у крестьян корзины с виноградом, по легенде в конце жизни он ослеп и с легкостью мог ориентироваться в виноградниках по их вкусу.

День 4
Эперне

Вдоль главной улицы Авеню де Шампань тянется квартал самых известных домов шампанского, а под землей проложено более 100 км коридоров, где хранятся миллионы бутылок. На некоторых участках они спускаются на глубину в 30 метров, а в тоннель дома Mercier, например, ведет панорамный лифт. Помимо продукции известных домов в Шампани нужно пробовать шампанское независимых производителей, которых на Grand Route de Champagne, к счастью, несметное множество.

День 5
Труа и Париж

Небольшой тихий Труа, полный памятников старины, получил статус города искусств и истории. Дом ювелиров, собор Святых Петра и Павла, особняк «Черный лев» на улице Эмиля Золя – красивые здания встречаются повсеместно. В старой части города есть любопытный Кошачий переулок – узкая улица, на которой сложно разойтись даже двум прохожим.

PRIME CONCEPT ВЫБОР

РЕСТОРАНЫ

Le Millénaire
→ *4 Rue Bertin,* **Реймс**
Одна звезда Мишлен и блюда французской кухни.

Les Berceaux
→ *13 Rue des Berceaux,* **Эперне**
Изысканные блюда и разнообразные виды шампанского. На кухне колдует талантливый Патрик Мишелон.

La Mignardise
→ *1 Ruelle des Chats,* **Труа**
Филе утки в сидре или клубничная запеканка с шампанским – каждое блюдо здесь заслуживает внимания.

ОТЕЛИ

Hostellerie la Briqueterie
→ *4 Route de Sézanne,* **Эперне**
Спа-центр, ресторан высокой кухни и живописный сад. Из развлечений предлагают посещение винных погребов и полет на воздушном шаре.

Le Relais St Jean
→ *99 Avenue de la Condamine,* **Труа**
Идеальное расположение, отличный бар и джакузи в подвале XVI века.

Domaine les Crayeres
→ *64 Boulevard Henry Vasnier,* **Реймс**
Роскошный отель и двухзвездный гастрономический ресторан находятся в замке начала XX века, окруженном парком с вековыми деревьями.

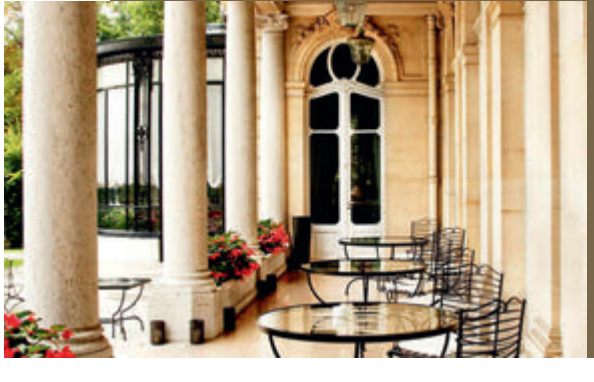

Топ-5 винных СПА

Факт. В октябре в Бордо довольно дождливо, зато тепло +17 ... +21 С°.

Le Sources de Caudalie
Мартийак, Франция

В отеле Le Sources de Caudalie вино струится как в мишленовском ресторане La Grand'Vigne, так и в спа Vinotherapie Spa, где ценное гран крю добавляется прямо в джакузи. Также в спа-центре виноград используется в пилингах и массажах.

sources-caudalie.com

Marqués de Riscal
Эльсьего, Испания

Скоротать время в бочке с вином или сделать обертывание с использованием листьев виноградной лозы – в отеле, расположенный на винограднике Marqués de Riscal, выполняют любой каприз постояльцев во имя красоты их кожи.

hotel-marquesderiscal.com

Adler Thermae Spa & Relax Resort
Валь д'Орча, Италия

Adler Spa – рай для любителей вина монтепульчано и термальных купаний. Чтобы попробовать все процедуры, включенные в спа-меню, не хватит и недели. В уходах применяется косметика собственного производства.

adler-thermae.com

Auberge Du Soleil
Рутерфорд, США

Отель расположен в окружении оливковых деревьев и виноградников, поэтому самыми популярными продуктами в спа-центре, специализирующемся на натуральных компонентах, являются оливковое масло, виноградные косточки, а также лечебные грязи и экстракты растений, которыми также богата долина Напа.

aubergedusoleil.aubergeresorts.com

Loisium Wine & Spa Resort
Лангенлойс, Австрия

В Aveda Spa представлены различные процедуры, основанные на виноградных листьях, косточках и соке, а вместо привычного травяного чая бьюти-ритуалы здесь завершаются бокалом охлажденного рислинга.

loisium.com

КОМУ ДОБАВКИ

В ноябре антивозрастная гамма по уходу за кожей от *Caudalie* пополнится дневным кремом *Resveratrol Lift Creme Cachemire Redensifiante*. В составе: гиалуроновая кислота, пептиды и ресвератрол виноградной лозы.

ИЗ АРХИВА ПРЕСС-СЛУЖБЫ BELMOND, CAUDALIE

Карибы на II.II

12 дней

Маршрут: Тёркс и Кайкос → Самана → Сан-Хуан → Виргинские острова → Ангилья → Сен-Мартен → Сен-Барт → Сент-Китс → Антигуа

Мало в мире тех, кто еще ничего не слышал о 63-метровой Eleven Eleven, ставшей синонимом слова «роскошь». Сейчас яхта стоит на верфи, но уже в декабре будет доступна на Карибах.

Яхта II.II

- *Длина:* 63 м
- *Экипаж:* 16
- *Построена:* 2015
- *Порт прописки:* остров Мэн
- *Круизная скорость:* 14 узлов
- *Количество кают:* 6
- *Максимальное количество гостей:* 12
- *Стоимость аренды:* € 650 000 в неделю

ПРЕДОСТАВЛЕНО ПРЕСС-СЛУЖБОЙ

→ *Перелет:* Москва – Провиденсиалес (с пересадками в Лондоне и Майами) **от 451 800 р.**
Антигуа – Москва (с пересадкой в Лондоне) **от 319 600 р.**

День 1

Архипелаг Тёркс и Кайкос

Посадка на яхту на Провиденсиалесе, известном также как Прово, – четвертом по величине острове архипелага. Этот остров с невероятно красивыми белоснежными пляжами Grace Bay Beach считается одним из лучших в мире.

День 2

Тёркс и Кайкос

Путешествие по островам Тёркс и Кайкос. В планах занятия дайвингом, вейкбордингом, катание на водных лыжах. Здесь расположен самый большой коралловый риф в Карибском бассейне.

День 3

Гранд-Тёрк

Остров всего 7 км в длину и 1,5 км в ширину. Именно здесь расположен симпатичный Коберн-Таун – столица архипелага с историческими постройками и национальным музеем, в котором хранится коллекция любопытных артефактов.

День 4

Самана

Полуостров Самана в Доминиканской Республике – это возможность насладиться тишиной и спокойствием в окружении аквамариновой воды, водопадов, мангровых рощ и причудливых пещер. Популярным развлечением в Самане считается наблюдение за китами, которые зимой приплывают в Доминикану для проведения «брачных игр».

День 5

Сан-Хуан

Столица и крупнейший город Пуэрто-Рико, самый старый город Нового Света, представляет собой музей под открытым небом – ухоженные домики, крепости и уютные площади. Вечером яхта причаливает к Британским Виргинским островам.

День 6

Виргинские острова

Главным достоянием островов считаются красивые гавани, лагуны и рифы, а также кухня – рестораны ›

Факт. В этом году II.II получила престижную **World Superyacht Awards.**

предлагают вкуснейшие деликатесы из рыбы, омаров, устриц и мидий. Местный ром – сам по себе достопримечательность. Как и все коктейли на его основе.

День 7

Ангилья

Небольшой уединенный остров, на который приезжают заняться дайвингом и отдохнуть на пляжах. В число лучших ходят Rendezvous Bay и Cap Juluca.

День 8

Сен-Мартен

Смесь франко-голландско-американской культуры, соляные озера и потухший вулкан Маунт-Флагстафф – те вещи, которые помимо моря, пляжей и природы делают Сен-Мартен запоминающимся.

День 9

Сен-Барт

Сен-Барт – идеальное место, чтобы во время отпуска активно заниматься спортом и не выпадать из светской жизни. Количество мест для занятий дайвингом не уступает количеству модных клубов и мишленовских ресторанов.

День 10

Сен-Барт

Ночная жизнь на острове не начинается раньше полуночи. Можно приготовиться к танцам до восхода солнца и проспать весь следующий день на пляже – это будет в стиле Сен-Барта.

День 11

Сент-Китс

Развлечения на острове стандартные: отдых на пляже, купание и созерцание местных пейзажей. На острове есть потухший вулкан Льямиуга, в кратере которого сейчас расположено удивительной красоты озеро.

День 12

Антигуа

Подходящий остров для приключений. Пещеры, руины, богатый подводный мир, также можно посетить ананасовые плантации и места, где живут попугаи. PT

РЕСТОРАНЫ И БАРЫ

Trellis

Baie Longue, **Сен-Мартен**

Ресторан, расположенный в отеле Belmond La Samanna, предлагает традиционные блюда французской кухни в элегантном интерьере бистро.

El Farolito

277 Calle Sol, **Сан-Хуан**

Правильное заведение для дегустации коктейлей.

Soggy Dollar Bar

Йост-Ван-Дейк, **Виргинские острова**

Очень аутентичное место. Приезжать сюда можно на завтрак, ланч или ужин. Из популярных блюд – морковно-инжирный суп и рыбные сэндвичи.

Забронировать яхту можно в PRIME Concept. Ближайшее время – середина декабря

ПРЕДОСТАВЛЕНО ПРЕСС-СЛУЖБОЙ

Ян Яновский и Лена Фейгин:

«В ЧЕСТЬ КАЖДОГО РОЖДЕННОГО В КНЯЖЕСТВЕ МОНАКО РЕБЕНКА САЖАЮТ ДЕРЕВО.»

Давайте начнем с того, почему Монако?
Ян: Американское гражданство у Йозефа и так есть, а мои бизнес-интересы сосредоточены в Европе. Поскольку мы планировали после родов остаться на полгода там, где будем рожать, для меня было важно наличие возможности без проблем улетать по работе. Монако в этом смысле идеально: от Москвы три часа, три рейса в день, да и друзья часто летают частными бортами, по Европе летать еще удобнее. И потом не все меня понимают, но, по-моему, когда в свидетельстве о рождении написано Монако, это прикольно. Там всего -то 900 детей в год рождается!

А какие-то практические бонусы это дает?
Ян: Во-первых, в честь каждого рожденного в княжестве ребенка принято сажать дерево. Все задают один и тот же вопрос – видели ли

мы уже это дерево. Отвечаю – нет, не видели, но у нас есть сертификат, что мэрия Монако в честь Йозефа Яна Яновского посадила дерево. А поскольку в Монако каждое дерево имеет свой номер, его, наверное, не трудно найти. Во-вторых, раз в квартал мэрия Монако выпускает местный журнал со списком всех, кто родился за это время. Это мелочь, но весьма приятная.

Лена: И потом Йозеф родился в июне – конечно, проводить все лето в Москве совсем не хотелось, а с крошечным младенцем никуда не улетишь.

Ян: Лена много работает, у нас активная социальная жизнь, нам хотелось вырваться из этого бешеного ритма и насладиться последним сроком беременности в спокойной обстановке. Хотя работать Лена все равно не перестала – на второй день после родов она уже принимала по скайпу пациентов.

Лена: Ну а что делать, если Йозеф спит все время (*смеется*).

Ян: В общем, мы уехали в апреле и прекрасно путешествовали весь май – Сен-Тропе, Канны, Сан-Ремо...

А как в Монако обстоят дела с медицинской стороной вопроса?

Ян: Тут, надо признаться, нам совсем не сразу все понравилось. Мы привыкли к «Лапино», где Лена наблюдалась у нашего близкого друга Марка Аркадьевича Курцера – там чисто, красиво и все относятся к тебе с большим трепетом и заботой. А в Монако больница всего одна – довольно старенькая и с очень своеобразным отношением. Лена за всю беременность ни разу не заплакала, а тут расплакалась прямо в больнице, когда медсестра заявила ей: «Вы во Франции. Пожалуйста, говорите по-французски». Но я, к счастью, вспомнил, что по работе общался с офисом премьер-министра Монако, и по старому обычаю написал ему письмо. Через десять минут нам позвонил директор больницы, сказал, что вышло абсолютное недоразумение, и с этого момента все пошло прекрасно.

Лена: И все внезапно заговорили по-английски, причем очень вежливо.

Вас такое не слишком удачное начало не смутило?

Ян: Мы съездили в Ниццу, в Hôpital Lenval. Но там уровень разводки пожиже: вот эту палату можно снять за несколько десятков тысяч евро, ведь именно здесь рожала Анджелина Джоли. А еще за вид на море лучше тоже доплатить – если женщина рожает без вида на море, это очень, очень плохо. И мы вернулись в Монако – не менять же целую страну на какой-то областной центр. Главный гинеколог Монако, который обслуживает королевскую семью, любезно сообщил нам, что готов принять роды в любой день, кроме 5 июня, – в этот день у него марафон Iron Man. По плану Лена должна была рожать 18 июня, поэтому мы решили, что нас такой вариант устраивает, и радостно согласились.

Дайте угадаю, что случилось.

Ян: Естественно, ровно в 00:00 5 июня у Лены отошли воды. Принимать роды вызвали заместителя главного гинеколога. Он пришел в палату прямо с ужина – в костюме, в галстуке, разве что руки помыл. Лене сделали эпидуральную анестезию и сказали, что рожать она будет утром. А нам с моей мамой, которая нас сопровождала, предложили отправиться в VIP-палату и поспать. В 9:30 нас разбудили и пригласили к Лене. Еще в коридоре я услышал какую-то русскую музыку и, мягко говоря, удивился. Напрасно – они просто принесли колонку, чтобы Лена могла слушать музыку со своего телефона. Сразу вслед за мной в палату вошла акушерка (а главная в родах именно она, при отсутствии осложнений можно вообще обойтись без врача) и воскликнула: «Месье, у вас же завтрак, а вы еще не ели!» И нам с мамой в родовой блок принесли кофе, печенье и круассаны, чем окончательно привели маму в ужас. Я не планировал присутствовать на родах, но все произошло так стремительно, что, когда я повернул голову, весь персонал был уже переодет, полстола куда-то уезжало, Ленино кресло поднималось вверх, а сама Лена звонко смеялась: «Ой, каруселька!» И не успел я подумать, что у моей жены крыша в пути, как ко мне обратились: «А теперь перережьте пуповину». И тут же в палату вошел педиатр и сказал: «Я могу осмотреть ребенка, но ему сейчас важнее быть на груди у матери. Давайте я зайду через час». И ушел. Через час он действительно вернулся, осмотрел Йозефа и отправил Лену в палату. Не знаю, как эта расслабленность повлияла бы, если бы что-то пошло не так, но наш опыт оказался очень позитивным. А еще очень важно, что там в отличие от наших роддомов молодой матери не говорят: «Вы полежите, отдохните, мы за вас сами все сделаем», а учат все делать самостоятельно. Выписываясь из роддома, Лена уже прекрасно справлялась со всем сама. ›

«В ПАЛАТУ ВОШЛА АКУШЕРКА И ВОСКЛИКНУЛА: «МЕСЬЕ, ВЫ ЖЕ ЕЩЕ НЕ ЗАВТРАКАЛИ!»

Ян Яновский и Лена Фейгин **рекомендуют**

ПРО ЕДУ

Miami Plage
→ *Plage du Larvotto*
Очень любим этот ресторан. Лена уже много лет на безглютеновом питании, а сейчас на строжайшей диете . А тут роскошная пицца без глютена и томатов. И в любое время дня приготовят прекрасный тартар и сумасшедшие мидии.

La Piazza
→ *9 Rue du Portier*
Здесь фантастическое ризотто со спаржей.

ПРО ОДЕЖДУ

Petit Bateau: фантастическая по качеству одежда. Топовые марки делают одежду без понимания, что нужно ребенку: ведь важно, чтобы застежка была на груди, а не сзади, чтобы низ расстегивался, а вещи не надо было надевать через голову. А эта марка прекрасно справляется.

Absorba: тоже французский бренд, который делает вещи из органического хлопка.

Stella McCartney

ПРО ДЕНЬГИ

Цены на медицинские услуги в Монако очень демократичные. Акушерка и палата обойдутся в € 1200 в день. Врач и анестезиолог оплачиваются отдельно – в общем, получается около € 10 000. Плюс визиты к гинекологу и затем к педиатру, но это совсем не сумасшедшие деньги – порядка € 150. При этом врач очень трепетно относится к ребенку и отвечает на все смс.

АННА УЛЬЯНОВА

«ЙОЗЕФ УЖЕ ЕЗДИЛ НА ФЕРРАРИ, ПЛАВАЛ НА ЛОДКЕ, БЫЛ В МУЗЕЕ ЖАНА КОКТО В МЕНТОНЕ И НА БАРЫШНИКОВЕ».

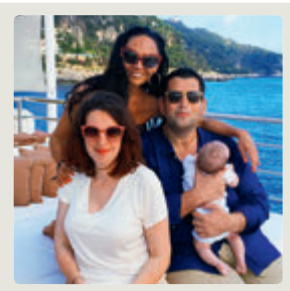

Лена: И восстановительный процесс после родов был очень быстрым, незаметным и приятным – уже через три дня я себя прекрасно чувствовала, а через две недели вообще забыла о том, что была какая-то медицинская процедура.

Вам, кроме мамы, кто-то помогает с Йозефом?
Ян: Еще в ноябре мы забронировали великую французскую няню, которая нянчила в том числе и детей Филиппа Старка. Она работает с детьми до трех месяцев. Стоит как паровоз, дает райдер на сто пунктов, из которого совершенно непонятно, что именно необходимо ей, а что ребенку. Коровье молоко, например, она не пьет – только козье. И сыр ест тоже только козий, и без кролика не обойтись.
Лена: До родов она присылала Янику свои фотографии, чтобы мы знали, как она выглядит, и мы шутили, что это няня для Яника, а не для Йозефа – ведь она даже по-английски не говорит. В итоге мне с ней приходилось объясняться через Google Translate.
Ян: Но самое главное, что прекрасна эта няня оказалась исключительно для тех родителей, которые хотят отдать ребенка на аутсорсинг и особенно его не видеть.
Лена: Йозеф должен был спать у нее в комнате, а нам она готова была его отдать на пару минут красиво одетого, чтобы мы могли с ним сфотографироваться. В общем, через два дня Ян сказал: «Мадам, боюсь мы не сработаемся». И мы ее отправили и не жалеем – мы прекрасно справляемся сами. К тому же я не считаю, что с точки зрения развития няня может дать Йозефу больше, чем мы.
Ян: Йозеф уже ездил на феррари, плавал на лодке, был на выставке в Каннах, в музее Жана Кокто в Ментоне и на Барышникове. Потом расскажет, что ему больше всего понравилось.

А как насчет путешествий на самолете?
Ян: Самое страшное – количество вещей, которые сопровождают ребенка. Это за гранью разумного. Кроватки, лаунджи, джимы, коляски простые, коляски складные для поездок, ванночка… Дальше начинаются бутылочки: серум для глаз, серум для носа, розовая вода, вода от коликов – французская, русская, американская. Работает, правда, только французская. В общем, я перевез в Москву 170 кг до нашего возвращения и еще чуть больше ста мы привезли с собой.

У вас уже есть какие-то лайфхаки для путешествия с ребенком на самолете?
Лена: Обязательно нужен слинг!
Ян: У нас есть близкие друзья, он – крупнейший в Эквадоре производитель роз, она журналист, пишет про путешествия с детьми. И мы внимательно изучаем их блог – там очень подробно описано, как сделать путешествие с детьми комфортным для себя, для детей и, что немаловажно, для других пассажиров. Например, за два дня до перелета надо перестать давать ребенку сахар, чтобы он не был гиперактивен и не кричал.

Когда вы соберетесь рожать второго…
Ян: Мы уже собрались. На третий день после выписки мы вернулись в госпиталь на класс по лактации. Лена увидела беременных и загрустила: «Ну вот, все беременные, а я нет…»
Лена: У меня ни дня не было токсикоза и всю беременность мне было прямо очень хорошо. А вообще мы хотим пятерых. К счастью, очень велик шанс родить близнецов – у моей мамы сестра-близнец, у папы Яна был брат-близнец. Так что еще два по два и хватит (*смеется*).

…это будет Монако?
Лена: Мы для себя пока не решили. Я не сильно завишу от географии, поскольку работаю по скайпу, а учитывая наш позитивный опыт, почему бы и нет.
Ян: Это будет зависеть от времени года. В Монако прекрасно летом, когда все друзья там, есть бизнес-активность и социальная жизнь, все это без отрыва от ребенка. PT

АННА УЛЬЯНОВА

Где охотиться на трюфели

Пьемонт и еще 4 точки на карте

→ *Перелет (октябрь-ноябрь):* Москва – Милан – Москва **от 120 277 р.**

Перигор

Во Франции самые знаменитые трюфели – перигорские. Их собирают с декабря по март. Сезон сбора начинается в первый вторник декабря. Стоимость местных трюфелей может достигать 6000 евро за килограмм.

Прованс – Альпы – Лазурный Берег

Еще один богатый на черные трюфели французский регион. Каждый год в Грасе в роскошном отеле Bastide Saint-Antoine в первую неделю января проходит трюфельная ярмарка. За последние годы федерации производителей трюфелей удалось создать девять трюфельных рынков в регионе и совсем скоро появится десятый – в Монако.

Лотарингия и Бургундия

В северных регионах трюфели начинают собирать раньше, чем в южных: сезон здесь начинается в сентябре и длится до конца декабря – начала января. Конечно, местные трюфели не получили такого признания, как перигорские, но настоящие гурманы относятся к ним с большим трепетом.

Россия

Это удовольствие, скорее, из разряда экзотики – когда-то в Крыму были целые деревни, где трюфелевый промысел был основной деятельностью крестьян, а в центральной части России, в первую очередь в Смоленской и Московской губерниях, белый посадский трюфель массово заготавливали на протяжении двухсот лет и даже активно экспортировали в Европу. Но после революции эта культура была утеряна. Однако это не значит, что трюфель из России исчез – на него вполне можно охотиться и сегодня. Имеет ли это смысл, можно узнать, попробовав в ресторане Lavkalavka белые посадские трюфели от Михаила Вишневского, соучредителя компании «Русские грибы».

ЦЕНА

Цена на трюфель зависит от сезона – когда трюфеля мало, она взлетает. В прошлом году сезон был средний, но трюфель все равно был недешев. Дешевый – это когда даже в пик сезона он стоит 3000 евро/кг. А в самый неурожайный сезон цена доходит до 15 000 евро/кг.

АНОНС

8 октября – 27 ноября

МЕЖДУНАРОДНАЯ ЯРМАРКА БЕЛОГО ТРЮФЕЛЯ В АЛЬБЕ

Ни для кого не секрет, что самое грибное место и историческая родина знаменитых белых трюфелей – городок Альба в итальянском Пьемонте. В октябре и ноябре город тонет в характерных ароматах и суете – в это время здесь проходит ярмарка. На ней царит совершенно уникальная атмосфера – например, открывают ярмарку гонки на ослах, которые сопровождаются средневековым шествием. А попадают на ярмарку только трюфели, прошедшие специальную комиссию. Коме того, здесь роскошный выбор региональных вин Ланге и Роеро, и всех гостей угощают вином и ризотто. Разумеется, с трюфелем.

Венчает ярмарку Мировой аукцион белых трюфелей. Самые интересные торги ведутся за трюфель Tuber magnatum Pico. На аукцион съезжаются повара со всего мира: подавать в своем ресторане где-нибудь в Гонконге трюфель, приобретенный на аукционе в Альбе, – хороший пиар-ход для привлечения гостей. Хотя стоит он там столько, что даже выговорить трудно. Бывали случаи, когда на аукционе белый трюфель из Альбы продавали за 150 тысяч евро. Пару раз здесь делал закупки и Белый дом. Аукцион не стоит на месте, он движется по Пьемонте: одно воскресенье в Альбе, другое – в Асти, третье – в Акви-Терме.

Часы работы: сб–вс, с 9.00 до 20.00

FLICKR

СЕЗОН

Сезон белых трюфелей ограничен – в лучшем случае, если лето выдалось благополучным, они доступны с начала октября до конца января. В неурожайные годы сезон может длиться лишь несколько недель.

ПОГОДА

В окрестных Генуе и Милане в это время льют дожди, а в Пьемонте, несмотря на морозную погоду, много солнца.

ИЗ ЛИЧНОГО АРХИВА АНДРЕЯ ЗАЙЦЕВА

Андрей Зайцев

Конечно, та охота на трюфели, к которой активно приглашают присоединиться, это спектакль для туристов. И трюфели, которые вы обнаружите во время такой охоты, скорее всего были прикопаны накануне. И крупный для вас никто не прикопает. Настоящие охотники за трюфелем – это чаще всего рестораторы, которые занимаются этим профессионально. Но тут надо заметить, что далеко не все трюфели, которые подают в ресторане, найдены самим ресторатором – большую часть ему приносят, правда, не по той цене, по которой предлагают на рынке, а значительно дешевле. Такой полулегальный бизнес. В общем, настоящие охотники выходят за трюфелем часа в три ночи и так, чтобы никто, не дай бог, не увидел, где он копает. Ходят обычно с собаками, по большей части это дворняги – выращенные на трюфели, причем не в первом поколении. Стоимость такого щенка доходит до десяти тысяч евро. Работать хорошая собака может только полчаса. Потом буквально падает от усталости: поиск требует предельного внимания. У охотника есть специальный щуп, которым он аккуратно проверяет размеры трюфеля, и маленькие мотыжки, которыми он его выкапывает.

Мне однажды довелось побывать на такой охоте. Меня взял с собой один ресторатор. У него очень простой, деревенский, но совершенно сумасшедший ресторан Pontecino между Акви-Терме и Асти. Его знают только местные и, может быть, еще миланцы. Если бронировать стол в четверг, то скорее всего мест не будет уже до обеда воскресенья. Это один из тех ресторанов, после которых привкус трюфеля во рту стоит еще пару дней. Когда я жил в Милане, я ездил туда через выходные. Трюфели владелец, довольно пожилой уже дедушка, ищет сам, а в ресторане у него работала бабушка и сейчас работает сын. Трюфель у него всегда крупный и его можно купить прямо там же. И цена всегда очень честная.

В Россию трюфель я привез одним из первых еще году в 98-м. Просто положил в сумку и взял с собой в салон – тогда еще даже вакуума не было. Запах от него шел сильный, и таможенник спросил, что это такое. Я сказал, что приправа. Он понюхал, сказал, что пахнет не очень, и отпустил меня. Сейчас уже таможенники, конечно, все понимают и вылавливают контрабандистов. В моих ресторанах всегда было много блюд из трюфеля, и хотя Pescatore – рыбный ресторан, но трюфель будет и здесь, потому что есть люди, которые считают, что в сезон он обязательно должен быть. Я, пожалуй, из их числа. ›

ВЫБОР

Андрея Зайцева

Отели с отличными трюфельными ресторанами

•

La Ciau del Tornavento

В ресторане при отеле сумасшедший вид, богатое обслуживание и шикарная карта вин. Терраса расположена прямо над холмом с виноградниками.

Piazza Leopoldo Baracco, 7

•

Relais San Maurizio

Шикарный отель, прекрасный ресторан, а также великолепный винный спа и винно-коктейльный бар Truffle Café, где отдают дань останавливавшемуся здесь в 1948 году Хемингуэю роскошными коктейлями на основе джина, рома и вермута.

Viale S. Maurizio, 39, 12058 Santo Stefano Belbo

Рестораны, где подают лучшие блюда из трюфеля

•

Locanda in Cannubi

Ресторан на пике горы, у них потрясающие трюфели, лучшее блюдо – что-то вроде жульена из трюфелей со сливками и яйцом. Готовится в кокотнице, а сверху натирается трюфель.

Via Crosia, 14, Бароло

•

Ca del Lupo

Просто шикарный ресторан.

Via Ballerina, 15, Монтелупо

•

Enoclub

Помимо трюфеля здесь хороший аперитив.

Piazza Savona, 4, Альба

•

Bistrot Duomo

Piazza Rossetti, 3 Альба

•

Bovio

Via Alba, 17, Ла Морра

•

Il Vigneto

Localita Ravinali, 19/20, Родди

Блюда с трюфелем

Трюфель всегда вкуснее на горячем, чем на холодном. Именно поэтому самым шикарным блюдом считается яйцо с трюфелем. Второе место, пожалуй, у ризотто с трюфелем, на третьем – мясо, поскольку трюфель в Пьемонте не главное, а главное все-таки оно. Здесь есть корова, которая так и называется «пьемонтская» и из которой делают только карпаччо. Это одно из самых вкусных блюд в регионе. Что до трюфелей, с ними также множество прекрасных супов – например, картофельный суп-пюре с трюфелем. А если правильно приготовить пасту с трюфелем, то можно просто голову потерять.

Сергей и Анастасия Рябцовы

Мы искали интересное и короткое путешествие на время слякотного московского межсезонья, а потом это стало традицией: в конце ноября – начале декабря мы большой компанией с детьми и друзьями отправляемся на три дня в Пьемонт. Охота на трюфели – ритуал довольно забавный, он очень хорошо организован, при этом местные охотники стараются, чтобы процедура выглядела минимально туристической... Ты либо приходишь в дом к семьям, которые из поколения в поколение занимаются охотой на трюфели, либо в специальные клубы, которые изучают и выращивают трюфели и заодно организуют охоту. Ты ходишь вслед за охотниками по дубовым рощам, зарослям орешника или тополя, где обычно гнездятся трюфели. И как только собака почуяла гриб, ты можешь аккуратно, чтобы не повредить, извлечь трофей. Порой процедура эта весьма кропотлива, поскольку трюфели часто располагаются между корнями деревьев.

Поездка обычно проходит в три этапа: первый – поиск трюфелей, второй – их поглощение в огромных количествах, а третий – запивание их местным вином и посещение окрестных виноделен. Трюфели здесь подают практически во всех заведениях, в том числе в тратториях и остериях, поэтому мы стараемся разумно чередовать утонченные рестораны с более простыми. Ты можешь нарезать его сам или просить официанта – неважно, в Пьемонте, как правило, отсутствуют привычные для нас весы, где взвешивают каждый грамм. Там тебе просто приносят терку и вазу с трюфелями, и в конце ужина ты сообщаешь, сколько приблизительно штук ты успел натереть за это время.

ВЫБОР

Сергея и Анастасии

Отель

•

Relais San Maurizio

Расположен в бывшем францисканском монастыре XVII века. Помимо комфортного проживания здесь очень красивый парк с видом на виноградники и холмы Ланге. И отличный однозвездочный ресторан Guido da Costigliole, где надо поужинать в первый вечер по приезде: это задает очень правильный тон всей поездке.

Viale S. Maurizio, 39, Бельбо

Рестораны

•

La Piola

Piazza Risorgimento, 4, Альба

•

San Marco (Michelin*)

Via Alba, 136, Канелли

•

Trattoria della Posta

Loc. Sant'Anna, 87, Монфорте д'Альба

•

Ristorante Violetta

Valle San Giovanni, 1, Каламандрана

Ника Белоцерковская

Мы были в Альбе в конце октября, то есть в самое-самое правильное время. С одной стороны, замечательно, все вокруг трюфельно, с другой – готовьтесь заранее. Мы придумали эту поездку за неделю и выяснилось, что ни одной приличной гостиницы в радиусе 20 км не заказать. Мы ехали «в гости» к очень известному трюфельному «дилеру», поэтому нам удалось избежать бессмысленной утренней «экскурсии в лес» для туристов. Он отправил с нами своего лучшего сборщика по имени Беппо. У них вообще там забавно устроено. Есть территории частные (как у Беппо), а есть арендуемые «охотниками» на сезон. Обязательна лицензия, если вас поймают без и, не дай бог, еще и с трюфелями – поверьте, неприятностей вы не оберетесь. И, конечно же, полно браконьеров. Беппо постоянно убирал с дороги свои «ловушки», всякие палочки и ниточки, расставленные на тропинках на ночь, чтобы проверить, не забредали ли чужаки.

Встали мы в полшестого. Лес очень влажный и совершенно не живописный. Так что, если вы рассчитываете на приятную прогулку, забудьте. Удовольствие ползать за, как кажется, бессмысленно слоняющимися собаками, ниже среднего.

Трюфели образуют грибницу в симбиозе с некоторыми видами деревьев – наиболее часто с дубом, буком, лещиной, липой, тополем, ивой, вишней. Считается, что вид дерева оказывает влияние на вкус и аромат трюфелей – чем тверже дерево, тем они сильнее, то есть дуб «дает» наиболее качественный трюфель. Поэтому при покупке трюфелей опытный человек обязательно сравнивает запах и текстуру – даже у одного грибника собранные на одной поляне грибы могли вырасти под разными деревьями, а значит, серьезно отличаться по вкусу и аромату. PT

ИЗ ЛИЧНОГО АРХИВА, ТЕКСТ НИКИ БЕЛОЦЕРКОВСКОЙ ИЗ ОТКРЫТОГО ИСТОЧНИКА BELONIKA.LIVEJOURNAL.COM

Baur au Lac

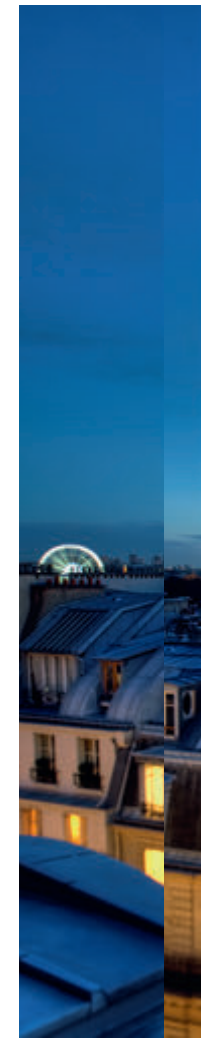

→ *Перелет:* Москва – Цюрих – Москва **от 50 630 руб.**

ЦЮРИХ VS

Октябрь – идеальное время, чтобы выбраться на уик-энд в один из европейских городов. Осталось только определиться – в Цюрих на Дэвида Гетту или в Париж на FIAC? Или в Париж на Art Shopping? Впрочем, это тот случай, когда можно и не выбирать, а успеть все и сразу.

СОБЫТИЕ

19 октября

Концерт Дэвида Гетты

Французский диджей и продюсер, а теперь еще и автор гимна чемпионата Европы по футболу – 2016, отыграв 6 октября на Ибице, доберется со своим последним альбомом Listen до Цюриха. 20 октября он выступит в Дюссельдорфе, 21-го – в бельгийском Хасселте, а затем улетит в Южную Америку. География у тура весьма причудлива, так что концерт в Цюрихе – настоящая удача для тех, кто неравнодушен к творчеству успешного француза.

Hallenstadion

NEW!

Globus

Обновленный универмаг Globus – абсолютный must. В новых интерьерах старые достоинства играют по-новому. Обязательно стоит заглянуть в beauty-отдел и на гастрономический этаж с винами и деликатесами со всего мира.

→ *Schweizergasse, 11*

ГДЕ ОСТАНОВИТЬСЯ

Baur au Lac

С 1844 года отель – частное владение одной семьи на протяжении вот уже шести поколений и излюбленное место местной и заезжей аристократии. Расположенный в собственном парке с видом на озеро и Альпы, он при этом находится в паре шагов от торговой Bahnhofstrasse. К тому же в отеле пять прекрасных ресторанов, включая Pavillon со звездой Мишлен и 17 колпаками «Ги Мийо».

→ *Talstrasse, 1*

Park Hyatt Zurich

Ультрасовременный отель ловко сочетает технологический и дизайнерский аспекты. Главная изюминка – роскошные панорамные окна. По задумке дизайнеров, обилие зелени за окнами вносит гармонию и во внутреннее пространство помещений. Изысканные предметы декора – вазы, гравюры и оригинальные светильники – придают интерьерам совершенно особый шарм.

→ *Beethovenstrasse, 21*

Atlantis by Giardino

Весьма любопытный отель – городской, но при этом расположенный в окружении природы у подножия горы Утлиберг. Здесь любил останавливаться Стив Мак-Куин, а Фредди Меркьюри играл на роскошном рояле в баре. В ресторане Hide & Seek подают любопытный фьюжен, а у Ecco Zurich две звезды Мишлен. Помимо прекрасного спа-центра здесь также есть аюрведические программы.

→ *Döltschiweg, 234*

ИЗ АРХИВОВ ПРЕСС-СЛУЖБ, FLICKR

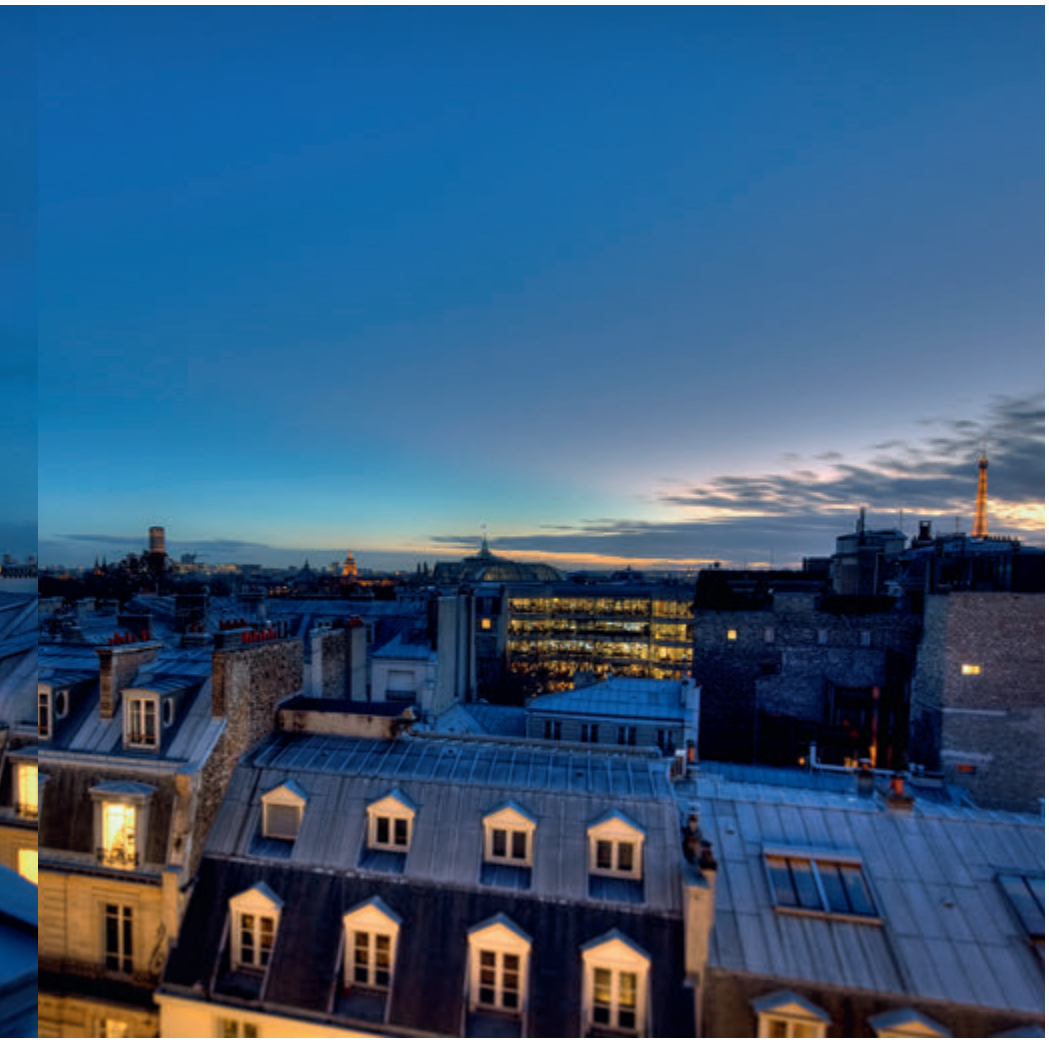

Факт. В этом октябре в Париже прекрасная осень: преимущественно ясно и комфортные **+15 ... +17 С°.**

ПАРИЖ

→ *Перелет:* Москва – Париж – Москва **от 85 194 руб.**

СОБЫТИЯ

•

2 октября

Брайан Адамс

Легендарный музыкант привозит во французскую столицу новый альбом Get Up.

Zenith de Paris

•

1–16 октября

Международный парижский автосалон

Первые два дня старейший в мире автосалон будет работать только для прессы и специалистов, а затем его двери откроются для всех желающих.

Paris Expo Porte de Versailles

•

20–23 октября

FIAC 2016

Парижскую международную ярмарку современного искусства отличает масштаб экспозиции: в этом году в ней примут участие 303 галереи со всего света.

Различные площадки

•

21–23 октября

Арт-салон Art Shopping

Дважды в год ценители искусства и коллекционеры собираются в Париже, чтобы пообщаться и приобрести предметы искусства со всего света.

Carrousel du Louvre

•

28 октября – 1 ноября

Le Salon du Chocolat

Ярмарка шоколада – один из крупнейших смотров достижений поваров-кондитеров, производителей шоколада и какао-бобов. Некоторые экспонаты – настоящие произведения искусства. В этом году ярмарка примет более 500 участников со всего мира.

Porte de Versailles

ГДЕ ЕСТЬ

Rico's Kunststuben

Две звезды Мишлен, легкие блюда в креативной авторской подаче и отличные дегустационные сеты. В интерьере – насыщенные красные тона, необычные арт-объекты и живые цветы.

→ *Seestrasse, 160*

Usagiyama

Аутентичный ресторан японской кухни с одной звездой Мишлен. Традиционного подхода здесь придерживаются не только в подаче блюд, но и в общей концепции: гости ужинают, сидя на татами, а персонал одет в кимоно.

→ *Hasenbergstrasse, 74*

Chez Fritz

Отличный вариант для ланча. В меню – классика французских брассери: утка в вине, каре ягненка и бычьи щеки соседствуют с мидиями и тартаром. Вид на город с открытой террасы отличный.

→ *Seestrasse 195b*

ГДЕ ОСТАНОВИТЬСЯ

Ritz Paris

Легендарный отель Ritz Paris, недавно открывшийся после масштабной реконструкции, теперь оснащен туннелем, который обеспечивает незаметный подъезд, и огромным бьюти-пространством CHANEL au Ritz Paris. Бар Hemingway хорош по-прежнему.

→ *Place Vendôme, 15*

Hôtel Fouquet's Barriere

Роскошный отель на пересечении авеню Георга V и Елисейских Полей, всего в десяти минутах ходьбы от Эйфелевой башни, открылся в 2006 году, но составил достойную конкуренцию мастодонтам парижского отельного рынка. И немудрено – за интерьер отвечал Жак Гарсиа, а ресторан La Petite Maison de Nicole покорил еще в Каннах самого Саркози.

→ *Avenue George V, 46*

Le Bristol Paris

Легенда французского шика в дополнительных представлениях и комментариях не нуждается.

→ *Rue du Faubourg Saint-Honoré, 112*

ГДЕ ЕСТЬ

Matsuhisa *(new!)*

В парижском отеле-дворце Le Royal Monceau – Raffles открылся первый во Франции ресторан легендарного Нобу Матсухиса. Гостей ожидает смелый фьюжен, авторский подход и неповторимая атмосфера.

→ *Avenue Hoche, 37*

Le Chiberta

Мягкое освещение, необычные стены из бутылок с вином и работа под руководством изобретательной команды Guy Savoy делают ресторан весьма любопытным для тех, кто подустал от вечной парижской классики и шума самых модных ресторанов.

→ *Rue Arsene Houssaye, 3*

L'Ambroisie

Парижская основа основ французской высокой гастрономии в исполнении Бернара и Матье Пако в самом сердце богемного Марэ – ода выдающимся продуктам, классическая и утонченно-мудреная.

→ *Place des Vosges, 9*

ПОКА ВСЕ ДОМА

15 отелей по всему миру, хозяева которых – влиятельные бизнесмены, режиссеры и спортсмены.

The Greenwich Hotel

Роберт де Ниро

THE GREENWICH HOTEL

→ *Нью-Йорк, США*

Актер уже имеет опыт в гостиничном бизнесе, в том числе и горький: его отель Nobu в филиппинской Маниле был признан худшим в luxury-сегменте за 2015 год в рейтинге Luxury Travel Intelligence. Более успешный проект Роберта – отель The Greenwich в Нью-Йорке, расположенный на Манхэттене. Его отличают роскошные интерьеры: тибетские шелковые ковры, каррарский мрамор, мебель из редких пород дерева, японский спа Shibui и итальянский ресторан Locanda Verde, по праву считающийся одним из лучших ресторанов итальянской кухни в Нью-Йорке. А к оформлению огромного светлого пентхауса приложил руку Аксель Вервордт, известный приверженец японской эстетической системы ваби.

thegreenwichhotel.com

Факт. Отель Роберта де Ниро **The Wellington Hotel** появится в лондонском районе Ковент-Гарден к 2019 году.

Pestana CR7 Funchal

Lion in The Sun Resort

Криштиану Роналду

PESTANA CR7 FUNCHAL

→ *Фуншал, Португалия*

Криштиану Роналду совместно с Pestana Group открыл отель Pestana CR7 Funchal в городе Фуншал на португальском острове Мадейра. Всего в гостинице 48 номеров, выполненных в футбольной тематике: ковер, стилизованный под траву, мячи и спортивные трофеи в качестве декора. Криштиану подошел к вопросу щедро – на одно только постельное белье он потратил € 25 тыс. – и основательно – разработал программу тренировок в фитнес-центре и бассейне. На достигнутом футболист не остановится – под брендом CR7 откроются отели в Лиссабоне, Мадриде и Нью-Йорке.

pestanacr7.com

Факт. Название сети CR7 составлено из первых букв имени и фамилии футболиста и его номера на майке в сборной «Реал Мадрид».

Факт. Заряжаться энергией и терять лишние килограммы к господину Бриаторе приезжают и Наоми Кэмпбелл, и Джон Гальяно.

Флавио Бриаторе

LION IN THE SUN RESORT

→ *Малинди, Кения*

Вилла бизнесмена на берегу Индийского океана несколько лет назад была превращена в роскошный отель. Колониальная архитектура и дорогое убранство всех номеров, бассейны с морской водой и спа-центр Henri Chenot . На досуге также предлагаются пешеходные и морские прогулки, любителям сафари – поездки в национальный парк Масаи-Мара.

lioninthesun.net

ПРЕДОСТАВЛЕНО ПРЕСС-СЛУЖБАМИ

Hyatt Regency Sochi

☆
Среди отельеров российские режиссеры и актеры не числятся, но бизнесмены успешно работают в этом направлении.

Александр Чигиринский

HYATT REGENCY SOCHI

→ *Сочи, Россия*

Номера с предметами искусства, огромный спа-центр «Эваниа», открытый подогреваемый бассейн, ресторан «Пассаж» и море в шаговой доступности делают этот отель предметом гордости Сочи. С 15-го по 27-й этаж занимают жилые апартаменты Karat Apartments.

sochi.regency.hyatt.com

Олег Дерипаска

RODINA GRAND HOTEL & SPA

→ *Сочи, Россия*

С подачи Дерипаски пансионат «Родина» превратился в самый дорогой отель на Черноморском побережье. Здесь есть собственный субтропический парк, кинотеатр, большая библиотека, спа-центр, теннисные корты и знаменитый своей кухней и видами ресторан «Небеса» на самой верхней площадке отеля.

grandhotelrodina.ru

Владимир Лисин

«ЛИСЬЯ НОРА»

→ *Игнатово, Россия*

Идеальное место для сторонников экоподхода. В отделке использовались натуральные материалы, а в спа мастера работают на органической косметике. Из развлечений – конные прогулки и пулевая стрельба.

foxlodge.ru

Сэр Ричард Брэнсон

KASBAH TAMADOT

→ *Асни, Марокко*

Легенда гласит, что владелец Virgin Group Ричард Брэнсон приметил живописное поместье во время своего путешествия на воздушном шаре. На протяжении многих лет он щедро вкладывал средства на его реконструкцию и обучение персонала, большинство которого – жители ближайших берберских деревень. Отель имеет изысканный ресторан с панорамной террасой, теннисный корт, спа, кинотеатр и огромный бассейн прямо на краю утеса. Номера выполнены в марокканском стиле.

kasbahtamadot.virgin.com

Kasbah Tamadot

Delaire Graff Estate

Лоуренс Графф

DELAIRE GRAFF ESTATE

→ *Стелленбос, ЮАР*

Пожалуй, сложно было найти более подходящее место главе британской ювелирной компании Graff Лоуренсу Граффу для открытия собственного отеля. В стране – лидере по добыче алмазов – господин Графф возвел дорогой курорт с винодельней (мерло и каберне здесь восхитительны), спа-центром, первоклассными ресторанами и бутиками. Отель известен своим культурно-художественным наполнением – внутри впечатляющее количество арт-объектов, созданных местными художниками и скульпторами.

delaire.co.za

☆

К 2018 году на собственном острове Блэкадор Ки, расположенном у побережья Белиза, *Леонардо ди Каприо* вместе с командой ученых, инженеров и конструкторов закончит строительство экокурорта. На острове будут возведены как частные дома, так и виллы для аренды, а все пребывающие на Блэкадор Ки в обязательном порядке должны будут пройти тренинг по защите окружающей среды.

Донателла Версаче

PALAZZO VERSACE DUBAI

→ *Дубай, ОАЭ*

Дубайский Palazzo Versace – второй после Австралии гостиничный объект знаменитого модного дома. Он выполнен в стиле итальянских дворцов ренессансной архитектуры и содержит характерные для Versace детали наподобие головы Медузы или традиционного греческого орнамента. Декором каждого из 215 номеров Донателла Версаче занималась лично. В ресторане Vanitas предлагают авторское прочтение итальянской кухни, а в лобби-баре Mosaico сервируют High Coffee.

palazzoversace.ae

Palazzo Versace Dubai

ПРЕДОСТАВЛЕНО ПРЕСС-СЛУЖБАМИ

Hotel Rival

Бенни Андерссон

HOTEL RIVAL

→ *Стокгольм, Швеция*

Бывший участник группы ABBA Бенни Андерссон – владелец семиэтажного отеля на площади Марияторьет. В отеле 99 номеров, площадки для проведения конференций, киноконцертный зал, кафе, ресторан и бар, работающий далеко за полночь. Здесь любят собираться шведские музыканты, режиссеры, галеристы и люди других творческих профессий. Отель – объект вдохновения Бенни. Однажды узнав, что многие из персонала поют в любительских хорах, он вместе с ними записал песню Second Best To None, ставшую гимном отеля.

rival.se

Фрэнсис Форд Коппола

PALAZZO MARGHERITA

→ *Бернальда, Италия*

Место Фрэнсиса Форда Копполы в гостиничном месте не менее заметно, чем в кинематографии: прославленный режиссер владеет отелями в Белизе, Аргентине, Гватемале и в южноитальянском городе Бернальда, малой родине его деда Агостино Коппола. Дом, в котором расположен отель, построен в конце XIX века. За его реставрацию отвечал французский декоратор Жак Гранж. Фрэнсис поставил важное условие: создать домашнюю обстановку, поэтому в Palazzo Margherita небольшой номерной фонд, свежие цветы в вазах, ресторан Cinecittà с блюдами итальянской кухни по бабушкиным рецептам и уютный сад с фонтанами.

thefamilycoppolaresorts.com

Роберт Редфорд

SUNDANCE RESORT

→ *Сандэнс, США*

Поместье в штате Юта актер купил на гонорар за фильм «Буч Кэссиди и Сандэнс Кид» и дал ему имя в честь своего героя. Электричество здесь вырабатывают солнечные батареи, а в декоре используются исключительно натуральные материалы, в свободное время предлагаются занятия спортом в горах, а также кружки по ювелирному, гончарному делу, рисованию и классы фотографии. Отель может похвастаться отличными барами и ресторанами, в том числе рестораном Zoom с американской кухней, расположенным в историческом месте Парк-Сити. В январе отель fully-booked – друзья Редфорда приезжают на учрежденный им кинофестиваль Sundance.

sundanceresort.com

Sundance Resort

Marley Resort & Spa

Семья Боба Марли

MARLEY RESORT & SPA

→ *Нассау, Багамы*

Это бывшая дача короля регги на пляже Кейбл-Бич, где царит культ беззаботной карибской жизни. Каждый из 16 номеров назван в честь одной из песен Боба – Kaya, Jamin, One Love, Satisfy my Soul, стены украшены редкими снимками музыканта, в ресторане Simmer Down Gourmet Caribbean Restaurant подают его любимые блюда карибской кухни, а в местном бутике помимо сувениров можно купить дизайнерскую одежду, созданную дочерью Боба Седеллой. Хорошую репутацию имеет спа-центр отеля с процедурами из Африки, Азии и Вест-Индии.

marleyresort.com

Энди Маррей

CROMLIX HOTEL

→ *Кинбук, Шотландия*

Прославленный британский теннисист положил глаз на здание в викторианском стиле еще в 2010 году, когда здесь женился его старший брат Джейми, а через несколько лет превратил его в роскошную гостиницу с просторными номерами, библиотекой, зимним садом и винным погребом. Сюда приезжают поиграть в гольф, теннис, порыбачить, пострелять из лука и насладиться пасторальными пейзажами. На территории отеля есть собственная часовня, где можно связать себя узами брака по примеру Джейми.

cromlix.com

Факт. Отель Энди несколько раз был признан лучшим в Шотландии.

ПРЕДОСТАВЛЕНО ПРЕСС-СЛУЖБАМИ

Клин Иствуд

MISSION RANCH HOTEL

→ *Кармел, США*

Клин Иствуд выкупил ранчо XIX века, чтобы спасти его от фирм-застройщиков, намеревавшихся развить здесь коммерческую инфраструктуру. Интерьеры в стиле кантри, из окон видны мирно пасущиеся овцы и Тихий океан – деревенский отдых не только для друзей и поклонников Иствуда, но и для него самого. О том, что американский режиссер заглядывает в свой отель, говорит тот факт, что он развелся с супругой в 2014 году из-за любви к Кристине Сандере, которая работала официанткой в Mission Ranch.

missionranchcarmel.com

Mission Ranch Hotel

Куршевель, Франция

Hotel Barrière Les Neiges Courchevel

Главным событием этого горнолыжного сезона, безусловно, станет открытие нового отеля Groupe Barrière 16 декабря этого года. Уютное шале всего на 42 номера расположилось в самом сердце Куршевеля-1850 в непосредственной близости от Трех Долин. Отель уже вошел в семью Leading Hotels of The World, что совершенно не удивительно. В отеле есть все необходимое для катания и роскошного отдыха: комната с инвентарем, три ресторана, детский клуб и просторный спа-комплекс Diane Barrière площадью 1000 кв. м. А джакузи на открытом воздухе – идеальное место для завершения насыщенного спортивными и гастрономическими удовольствиями дня. Номера в отеле оформлены в альпийском стиле и практически в каждом есть собственная терраса с уютными креслами, пледами и роскошным видом на снежные долины. А номера категории Deluxe можно забронировать вместе с соседними и объединить в один семейный номер.

hotelsbarriere.com

→ *Перелет (декабрь):* Москва – Женева – Москва **от 100 082 р.**

СОБЫТИЯ

AUDI FIS SKI WORLD CUP – LADIES ALPINE

Атмосфера настоящего международного соревнования взорвет Французские Альпы *20 декабря*. Уик-энд обещает быть незабываемым.

CHRISTMAS, A MAGICAL WEEK

С 21 по 24 декабря курорт растворится в настоящей рождественской сказке. Правда, чтобы увидеть Санта-Клауса, придется встать в 6.30 утра.

→ *Перелет (октябрь):* Москва – Рим – Москва **от 68 109 р.**

Рим, Италия

Baglioni Hotel Regina

В октябре жизнь в Риме кипит, поэтому отель Baglioni Hotel Regina, излюбленное место встречи бомонда со всего мира, становится особенно манким местом. Расположенный на Виа Венето, в непосредственной близости от Виллы Боргезе, площади Испании и модной Виа Кондотти, отель впечатляет своими великолепными номерами в стиле ар-деко. Недавно открывшийся Roman Penthouse поражает еще и масштабами – он занимает площадь в 560 кв. м на крыше отеля. Помимо роскошного панорамного вида на Вечный город и открытого бассейна с джакузи гости получают личного бармена и могут пригласить шеф-повара на три часа в день. Словом, дольче вита раскрывается в Baglioni Hotel Regina во всем своем блеске и совершенстве.

baglionihotels.com

ПРЕДОСТАВЛЕНО ПРЕСС-СЛУЖБАМИ

Тбилиси, Грузия

Rooms Hotels Tbilisi

Rooms Hotels Tbilisi в здании бывшей типографии расположен в самом центре города в модном районе Вера. В коридорах самого стильного отеля города неизбежно встречаешь музыкантов, дизайнеров и бизнесменов со всего мира. Немудрено, ведь он уже стал центром светской жизни Тбилиси – в лобби отеля проходят музыкальные вечера, диджей-сеты и показы Tbilisi Fashion Week. В интерьерах шик нью-йоркских лофтов сочетается с домашней теплотой Тбилиси, а дизайном, к слову, занимался лично владелец отеля – за воплощение проекта в реальность отвечало дизайнерское бюро Rooms, в честь которого и был назван отель. Награда не заставила себя ждать: Rooms Tbilisi и его предшественник Rooms Kazbegi – единственные на Кавказе отели, которые вошли в ассоциацию Design Hotels.

roomshotels.com

→ *Перелет (октябрь):* Москва – Тбилиси – Москва **от 46 013 р.**

КУДА СХОДИТЬ

Lolita

За кухню расположенного прямо напротив отеля ресторана отвечает покоривший Лондон итальянец Лука Капитанио. Интерьеры в лофтовом стиле отсылают к Сохо, а на втором этаже есть модный бар, где регулярно играют европейские и американские диджеи.

5, 3 Tamar Chovelidze Street

Tbilisi Fashion Week

19–23 октября

Мир давно затаив дыхание следит за грузинскими дизайнерами – они одни из немногих, кто способен удивить сегодня искушенную публику.

tbilisifashionweek.com

Tbilisi Jazz Festival

10–13 ноября

В программе Джейми Каллум и Грегори Портер, Кэнди Далфер и Николас Пейтон.

tbilisijazz.com

ПРЕДОСТАВЛЕНО ПРЕСС-СЛУЖБОЙ

› Лучший островной отель

Сейшельские острова

Maia Luxury Resort & Spa

Этот отель – настоящий оазис мира и спокойствия, укрытый от посторонних глаз на частном полуострове. Он расположен на юго-западном побережье острова Маэ с великолепным видом на пляж Анс Луи. Все 30 вилл с соломенными крышами, просторными беседками и гидромассажными ваннами на улице находятся в уединении собственного пышного сада и из каждой открывается великолепный вид на океан. В садах стоит восхитительный аромат трав и специй, например, корицы и лемонграсса, а также нежной орхидеи и цветущего гибискуса.

tsogosun.com

› Лучший спа-отель

Сардиния, Италия

Forte Village Resort

В этом году наслаждаться уникальными программами, в том числе и талассотерапией, маршрут которой проходит по шести бассейнам с разной температурой морской воды и различной градацией концентрации морской соли, можно даже осенью – после реновации курорта знаменитые термальные бассейны центра накрывают прозрачные шатры. Также для холодного времени года были разработаны специальные программы по эстетической медицине и детоксу.

fortevillageresort.com

› Лучший пляжный отель

Канны, Франция

Hôtel Barrière Le Majestic Cannes

В этом году легендарный отель-палас запустил новый формат семейного отдыха – Le Studio by Petit VIP. Пока ребенка будут учить петь, как Уитни Хьюстон, и рисовать, как Энди Уорхол, родители могут наслаждаться пляжным отдыхом во всем его совершенстве – понежиться в спа Diane Barrière by Clarins, пообедать в La Plage с великолепным видом на море или отправиться в собственный кинотеатр отеля.

hotelsbarriere.com

ПРЕДОСТАВЛЕНО ПРЕСС-СЛУЖБАМИ

› Лучшая горнолыжная сеть

Club Med

20 курортов в Альпах

Европейский лидер горнолыжного отдыха Club Med представляет более 20 эксклюзивных курортов в самых живописных уголках Альпийского региона. Это продуманный и разнообразный отдых, выходящий за рамки традиционных представлений об all inclusive. В пакет услуг входят перелет и комфортабельное проживание, а также ски-пассы и занятия с инструкторами Французской горнолыжной школы ESF. Гостей ждут дизайнерские номера и уединенные шале, изысканные блюда от лучших шефов и après-ski, бесплатный бар и вечерние шоу. Для детей открыты клубы Mini Clubs с четырех месяцев, а основам горнолыжного спорта обучают уже с трех лет.

clubmed.ru

› Лучший бизнес-отель

Москва, Россия

«Метрополь»

Здание легендарного московского отеля – памятник архитектуры конца XIX века, не теряющий с годами своего блеска. В то же время исторические интерьеры оснащены по последнему слову техники всем необходимым для полноценного отдыха и работы. Всего в отеле 19 залов вместимостью от 10 до 400 человек – это самый большой комплекс для проведения мероприятий в центре Москвы. А в зале «Чацкий», например, прекрасная шумоизоляция, что позволяет проводить здесь мероприятия в том числе и в ночное время.

metropol-moscow.ru

› Лучший спа-отель

Москва, Россия

Barvikha Hotel & Spa

Спа-центр отеля Espace Vitalité Chenot – единственное в России место, где эксклюзивно представлена методика легендарного доктора Анри Шено, основанная на последних научных разработках в области бионтологии и традициях китайской медицины. Центр предлагает спа-программы по детоксикации, восстановлению сил, снижению веса и косметическому уходу. Индивидуальный подход к каждому клиенту включает консультацию врача, составленные спа- и фитнес-программы, систему диетического питания.

barvikhahotel.com

Идеальный отдых с октября по март

ТОП-10 КУРОРТОВ для тех, кто любит погорячее

Термы Лейкербада

Лейкербад, Швейцария

→ *Перелет:* Москва – Женева – Москва **от 72 300 р.**

KEY POINT

ГОРЫ

Ежедневно на поверхность земли в Лейкербаде выбрасывается около 4 млн тонн горячей воды – она используется для обогрева домов местных жителей и в лечебных ваннах. Самый крупный термальный комплекс Leukerbad Therme включает крытые и открытые бассейны, из которых можно любоваться Альпами сквозь клубящийся пар, купели и каменный грот. Зимой термальные купания можно соединить с катанием на горных лыжах – Лейкербад известен своими живописными трассами.

→ *Где остановиться:* если хочется уединения, можно забронировать номер в *Les Sources des Alpes* – он имеет собственные термальные бассейны. **leukerbad-therme.ch**

Карловы Вары, Чехия

→ *Перелет:* Москва – Карловы Вары – Москва **от 133 600 р.**

KEY POINT

СВЕТСКАЯ ЖИЗНЬ

В местных водах любила греть свои косточки творческая элита XIX века – в Карловых Варах бывали Гоголь, Гончаров, Тургенев, Бетховен, Фрейд, Паганини. Карловы Вары были для них здравницей не только телесной, но и душевной. Они приезжали вкусить размеренность жизни, полюбоваться изящной архитектурой и посетить аристократические салоны. Сегодня Карловы Вары не утратили своей светскости, а бассейны с минеральной водой есть практически в каждом большом отеле. Местная вода полезна для питья.

→ *Где остановиться:* отель-дворец *Grandhotel Pupp* славится своим оздоровительным центром и балами, которые устраиваются каждый год. **pupp.cz**

Лаа-ан-дер-Тайя, Австрия

→ *Перелет:* Москва – Вена – Москва **от 79 600 р.**

KEY POINT

СОСТАВ ВОДЫ

Лаа-ан-дер-Тайя – один из самых молодых термальных курортов. Его вода отличается своим составом – она содержит йод в высокой концентрации, что считается большой редкостью. Йод благотворно влияет на состояние кожи, нервную систему, опорно-двигательный аппарат и помогает быстрому восстановлению после травм. Если до или после соберетесь попариться в сауне, будьте готовы, что здесь ее принято посещать согласно древним австрийским традициям – полностью обнаженными.

→ *Где остановиться:* отель *Therme Laa – Hotel & Spa* открывает двери для своих постояльцев в термы Лаа на час раньше, чем для остальных посетителей. **therme-laa.at**

ПРЕДОСТАВЛЕНО ПРЕСС-СЛУЖБАМИ

Grotta Giusti Resort Golf & Spa

Монсумманo-Терме, Италия

→ *Перелет:* Москва – Болонья– Москва **от 125 700 р.**

KEY POINT

ДАЙВИНГ

Природный грот с термальным озером Лимбо расположен на глубине 300 метров, был открыт в XIX веке. Грот условно разделен на три зоны: «ад», «чистилище» и «рай» с разным уровнем влажности воздуха, а в озеро Лимбо можно опуститься с аквалангом на глубину 12 м. Температура воды составляет +35 °С, живности в озере нет, зато можно полюбоваться красивыми подводными скалами, названными также в честь персонажей поэмы Данте – Уголино, Паола и Франческа.

→ *Где остановиться: Grotta Giusti Resort Golf & Spa* – палаццо XIX века. Это единственный отель, соединенный с гротом напрямую.
grottagiustispa.com

Камчатка, Россия

→ *Перелет:* Москва – Петропавловск-Камчатский – Москва **от 80 000 р.**

KEY POINT

ПРИРОДА

Камчатка славится своими гейзерами и горячими источниками. Одни из самых популярных находятся в долине реки Вилючи – их температура достигает +70 °С, воду остужают и подают в небольшие купальни под открытым небом, рассчитанные на 5-6 человек. В качестве бонусов – камчатские леса, чистый воздух и красивейший вилючинский водопад высотой 60 м, образованный от таяния ледника. Путь в долину лежит через Вилючинский перевал – самый высокий автомобильный перевал Камчатки.

→ *Где остановиться:* парк-отель *«Северные приключения Камчатка»* с уютными коттеджами в березовом лесу.
krechet-tour.ru

Беппу, Япония

→ *Перелет:* Москва – Токио – Москва **от 222 000 р.**

KEY POINT

ЭКЗОТИКА

В вулканической Японии насчитывается порядка 3000 горячих источников, или, как их еще называют, онсэнов. Посещение их уже давно стало частью японской культуры, а выбрать лучший – задача не из легких. Встречаются онсэны, расположенные посреди дикой природы, в которых греются макаки. Их купания можно наблюдать в парке Джигокудани. Но есть и цивилизованные, для людей, среди них, к примеру, Tanayu Onsen при гостинице Suginoi с множеством бассейнов и прекрасным видом на залив Беппу.

→ *Где остановиться:* гостиница *Suginoi* – это удобно, но в качестве альтернативы можно посмотреть традиционные реканы.
suginoi-hotel.com

Голубая лагуна

Голубая лагуна, Исландия

→ *Перелет:* Москва – Рейкьявик – Москва (с пересадкой в Осло) **от 152 000 р.**

KEY POINT

ПЕЙЗАЖИ

Самое знаменитое геотермальное озеро Исландии на полуострове Рейкьянес способно заворожить даже бывалых путешественников. Знаменитый оттенок воде придают входящие в ее состав минералы, морская соль и водоросли. Они выполняют не только эстетическую функцию, но и прекрасно очищают, смягчают и выравнивают тон кожи, так что бьюти-экспедиция на Север себя точно оправдает. В качестве медитации предлагаются бескрайние поля из вулканической лавы.

→ *Где остановиться:* бутик-отель *101 Hotel* в Рейкьявике сделает пребывание в стране комфортным, Голубая лагуна находится в 40 км от отеля.
bluelagoon.com

Бад Рагац, Швейцария

→ *Перелет:* Москва – Цюрих – Москва **от 50 000 р.**

KEY POINT

ПАНАЦЕЯ

Этот термальный курорт имеет, пожалуй, самую красивую легенду. Согласно ей, в Средние века монахи-бенедиктинцы устраивали купания в ущелье Тамин. После недельного отмокания в водах они избавлялись от всех болезней. Сейчас в ущелье проводят экскурсии, а в местном музее выставлены исторические документы, подтверждающие, что на самом деле эти истории – никакая не легенда, а быль. В наши дни вода по трубам поступает в долину, где построены современные термы Tamina Therme с бассейнами и водопадами.

→ *Где остановиться:* термы находятся на территории *Grand Resort Bad Ragaz*, а в сьютах Quellenhof & Spa Suites термальная вода подается в ванную.
resortragaz.ch

Йеллоустоун, США

→ *Перелет:* Москва – Солт-Лейк-Сити – Москва (с пересадкой в Амстердаме) **от 228 400 р.**

KEY POINT

ЭКСКУРСИИ

Национальный парк Йеллоустоун – важная достопримечательность Америки. На его территории находятся половина горячих источников и две трети гейзеров мира. Некоторые из них поражают воображение – причудливые цвета Большого призматического источника или необычная форма Мамонтового. В большинстве источников купаться запрещено по закону, можно лишь принимать их в форме ингаляций и наслаждаться видами, которые действительно достойны внимания.

→ *Где остановиться:* отели *Old Faithful Snow Lodge* и *Mammoth Hot Springs Hotel & Cabins*, расположенные в парке, принимают гостей круглый год.
yellowstonenationalpark.com

ПРЕДОСТАВЛЕНО ПРЕСС-СЛУЖБАМИ

Castello di Velona Resort, Thermal Spa & Winery

Grand Resort Bad Ragaz

Валь д'Орча, Италия

→ *Перелет:* Москва – Флоренция – Москва (с пересадкой во Франкфурте-на-Майне) **от 38 880 р.**

KEY POINT

СОБСТВЕННЫЕ ВИНОГРАДНИКИ

Термальная вода самых горячих источников региона Тоскана выходит из недр потухшего вулкана Монте-Амиата. В живописную долину Валь д'Орча, сегодня являющуюся объектом Всемирного наследия ЮНЕСКО, приезжали укрепить иммунитет еще римские императоры. Помимо термальных вод место знаменито своими виноградниками, поэтому за красоту и здоровье после процедур здесь принято поднимать бокал Брунелло ди Монтальчино. В спа-центрах отелей очень популярна винотерапия.

→ *Где остановиться:* замок-отель *Castello di Velona Resort, Thermal Spa & Winery* можно забронировать полностью, если вы собираетесь приехать компанией.

castellodivelona.it

PRIME beauty

Факт. Создательницы Smith & Cult Джен Чавес и Дина Мохайер уже известны бьюти-миру по марке **Hard Candy.**

BEAUTY SPA BY WORLD CLASS

Лаки для ногтей

В «WC Жуковка» и «WC Романов» теперь можно попробовать американские лаки от *Smith & Cult.* Они отличаются широкой цветовой гаммой, необычной концепцией – все оттенки посвящены особым встречам и впечатлениям, а также серьезными научными разработками. Лаки быстро сохнут, долго держатся и имеют пометку «8-free» – в них нет восьми часто встречающихся вредных компонентов.

worldclass.ru

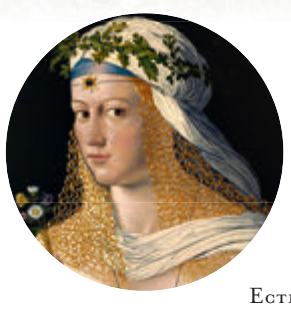

Есть мнение, что художник Бартоломео Венето изобразил на картине «Флора» Лукрецию Борджиа.

HEALTHY BALL

Новый проект

Ирина Почитаева, основательница Just For You, представила новый проект – натуральные конфеты без сахара и искусственных добавок Healthy Ball. По вкусу они не уступают привычным сладостям, но полезны для здоровья. Конфеты незаменимы в пути, когда нужно быстро перекусить, до или после занятий спортом как источник энергии или в качестве милого подарка – для них предусмотрительно была придумана нарядная упаковка.

healthyball.ru

ANNE SEMONIN PARIS

Возвращение бренда

Французский космецевтический бренд Anne Semonin Paris после четырех лет перерыва официально вернулся в Tretyakov SPA. В спа-центре представлено полное меню процедур, все новинки и бестселлеры марки, а также эксклюзивный подарочный набор для антивозрастного ухода за кожей лица.

Tretyakov SPA,
Третьяковский пр-д, 1/3

V CANTO

Коллекция ароматов

Новая, «красная» коллекция итальянской парфюмерной марки V Canto посвящена соблазнению, а точнее приворотным зельям. Парфюмер Паоло Теренци вдохновлялся образом красавицы эпохи Возрождения Лукреции Борджиа, хладнокровной чаровницы, и рецептами формул снадобий, найденных в ее личных дневниках. В коллекцию вошли три чувственных женских аромата Lucrethia, Cicuta и Mandragola.

rivoli-perfumery.ru

ПРЕДОСТАВЛЕНО ПРЕСС-СЛУЖБАМИ

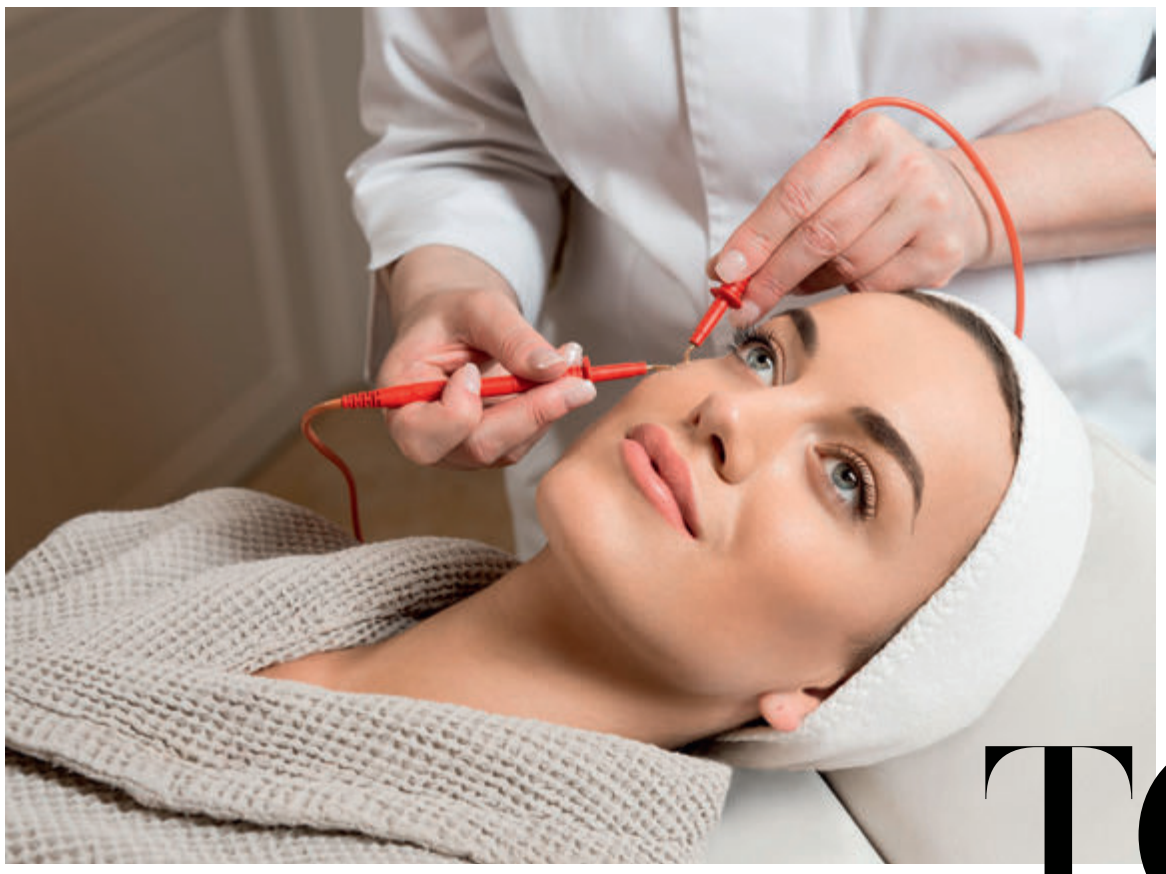

Служба медицинского консьержа PRIME организует проведение этих процедур в ведущих клиниках Европы: Genolier, Lemanic, Leukerbad.

ТОП-5 ПРОЦЕДУР ОТ PRIME

Трансплантация микрофлоры (GMT)

Пересадка пациенту здоровой микрофлоры донора становится все более и более популярной из-за растущего убеждения в связи человеческой микробиоты с преждевременным старением, возрастными заболеваниями, диабетом, аллергией, аутоиммунными заболеваниями и даже раком.

Забронировать любую из процедур можно в PRIME Concept

Лечебное голодание

С помощью голодания, проводимого под медицинским наблюдением, из организма выводятся токсины, уменьшается объем жировой ткани, нормализуется кишечная микрофлора и качество сна. Помимо комплексной диагностики состояния организма и самого голодания программа предусматривает фитотерапию, акупунктуру, горячее обертывание, лимфодренаж, массаж туйна, а также комплекс физических упражнений.

Специализированный чек-ап «Спорт»

Незаменимый чек-ап для тех, кто хочет начать заниматься спортом и быть уверенным, что не нанесет вред своему здоровью. В него входит медицинское обследование, анализ крови, подбор идеальной схемы тренировок, а также специальные энергетические массажи, которые усилят эффект от запланированных занятий.

Безоперационный face lifting

Безоперационная подтяжка помогает избавиться от морщин и улучшить контуры лица «без отрыва от производства» – реабилитационный период отсутствует, а результат виден постепенно. Принцип ее действия основан на воздействии радиочастотного и ультразвукового излучения. После нескольких процедур в организме также запускается выработка коллагена и эластина, которая будет поддерживаться на высоком уровне не один год.

Аутологичные микроимпланты волос

Метод позволяет значительно увеличить густоту шевелюры благодаря пересадке волос из донорской зоны в зону, где их недостаточно. В отличие от метода FUE – Follicular Unit Extraction, где стандартно применяется извлечение сразу нескольких волосяных фолликулов вместе с участком кожи, метод микроимплантации не оставляет шрамов, безболезненный и идеально подходит как мужчинам, так и женщинам.

ПРЕДОСТАВЛЕНО ПРЕСС-СЛУЖБОЙ

Anti-age

ПРИВИЛЕГИИ ДЛЯ ЧЛЕНОВ КЛУБА PRIME В ЦЕНТРАХ КРАСОТЫ ALDO COPPOLA ДО 20 %

АППАРАТ

ALDO COPPOLA

В центрах красоты появилась революционная методика омоложения на аппарате Ulthera System. В ее основе – воздействие сфокусированных ультразвуковых волн на структуры, обеспечивающие поддержание тонуса кожи и мышц. Главный врач направления MediSpa «Aldo Coppola Жуковка» Анна Петрина поясняет, что аппарат можно использовать на любом требующем подтяжки, участке лица и тела: в области век, подбородка, шеи, декольте, живота, коленей, внутренней поверхности плеч и бедер. Процедура комфортная и безболезненная – во время сеанса, длительность которого меньше часа, будет ощущаться тепло и покалывание. Лифтинговый эффект нарастает в течение 2-4 месяцев и длится до трех лет.

aldocoppola.ru

ЛАЙФХАК

От Элины Ивановой, инструктора антигравитационной йоги для лица студии **Yoga Class**

«Лифтинг-маски в перевернутых позах работают как минимум на 25 % результативнее. Кровь активно приливает к лицу и получается эффект, сравнимый с массажем лица. К тому же из-за особенностей гравитации перевернутые позы сами по себе действуют как безоперационный лифтинг».

yoga-class.ru

МЕСТО

РЕЗИДЕНЦИЯ ДОЛГОЛЕТИЯ И КРАСОТЫ GLMED

Резиденция долголетия и красоты GLMED – настоящий педант в вопросах сохранения молодости кожи. Здесь не предоставляются отдельные услуги, исключительно годовые программы, и перед первым посещением предусмотрена многоуровневая диагностика организма, включающая сложные генетические анализы. Только так и никак иначе можно получить контроль над своей внешней и внутренней молодостью, определить тип старения кожи и точно подобрать программу anti-age, считает вдохновитель проекта и генеральный директор резиденции Юрий Медзиновский. Над достижением поставленной цели здесь работают врачи более 30 специальностей, которые нормализуют метаболизм, корректируют гормональный фон, предупреждают заболевания. В отделении косметологии предлагают чистки, пилинги и маски с использованием косметики Biogenie, Obagi и Nescens, большой выбор различных методик и их грамотное сочетание. Хорошо зарекомендовала себя процедура Biogenie, в которой одновременно включаются в работу микротоки, косметические средства и ручной лимфодренажный массаж.

Также в резиденции представлено новое направление в борьбе за молодость – бьюти-капельницы. По венам пациентов GLMED течет японский препарат «Лаеннек», получивший признание в Стране восходящего солнца еще 50 лет назад. Главная его составляющая – гидролизат плаценты человека и еще сто полезных компонентов – витамины, аминокислоты и факторы роста, которые вводятся непосредственно в кровь и помимо цветущего вида помогают обрести крепкий иммунитет и прилив жизненных сил.

gl-med.ru

ПРЕДОСТАВЛЕНО ПРЕСС-СЛУЖБАМИ

7 НОВИНОК ОСЕНИ
для вечной молодости

Новый сезон оказался богат на средства, замедляющие старение кожи. Антиэйдж-продукты можно найти как у крупных марок, так и в линейках, созданных известными докторами: берем на вооружение марку Skin Point Eight от специалиста по акупунктуре Джона Цагариса, в основу которой положено действие растений-адаптогенов, или Perricone MD от американского дерматолога Николаса Перриконе.

1. Крем-флюид Slow Age, *Vichy*. **2.** Питательный крем Cellular Performance Wrinkle Repair Cream, *Sensai*. **3.** Сыворотка из линии «Божественная гармония», *L'Occitane*. **4.** Моделирующая альгинатная маска «Лифтинг Мания», *Dr. Jart+*. **5.** Диски для мгновенного разглаживания кожи DMAE Firming Pads, *Perricone MD*. **6.** Крем для сохранения молодости кожи, обогащенный фитоклетками, Revitalizing Supreme +, *Estee Lauder*. **7.** Ночной концентрат для восстановления ресурсов кожи Age-Adapt® Night Concentrate, *Skin Point Eight*.

❶

❷

❸

❹

❺

❻

❼

PRIME выбор

Авиакомпания

«ЭМИРЕЙТС»

С 1 октября один из двух рейсов на линии Москва – Дубай будет выполняться на лайнере A380. На рейсе EK131/132 в компоновке с тремя классами обслуживания будет 14 персональных кают первого класса и 76 полностью раскладывающихся кресел бизнес-класса. Для пассажиров первого класса на борту предусмотрен душ spa, а для пассажиров бизнес-класса – зона отдыха Onboard Lounge с баром и бесплатным доступом к Wi-Fi. Нормы провоза багажа также впечатляют: 40 кг в бизнес-классе и 50 кг в первом.

emirates.com

Отель

FORTE VILLAGE RESORT

В этом году курорт стал местом проведения церемонии награждения премии World Travel Awards. Сам Forte Village Resort победил в шести номинациях: «Лучший европейский курорт», «Лучший европейский семейный курорт», «Лучший европейский пляжный отель», «Лучшая вилла», «Лучший спортивный курорт Европы», «Лучший итальянский курорт». Местный спа по версии World Travel SPA Awards был признан лучшим в трех номинациях: «Лучший спа Италии», «Лучший спа Европы» и «Лучший спа мира».

fortevillageresort.com

Новое мобильное приложение «PRIME-консьерж Райффайзенбанк»

С 3 октября владельцам премиальных карт и премиального пакета услуг Райффайзенбанка доступно первое на российском рынке банковское мобильное приложение с круглосуточным доступом к полному комплексу консьерж-услуг PRIME.

- Ваш посадочный билет
- Подтверждение бронирования отеля
- Статус запросов и история расходов
- Возможность оплаты услуг PRIME в телефоне
- Чат с ассистентом
- Гид по лучшим местам и событиям в крупнейших мегаполисах мира
- Бронирование ресторанов, покупка билетов в кино и на мероприятия в гиде
- Вызов такси UBER сразу из приложения

Доступно в App Store

Мобильное приложение «PRIME-консьерж Райффайзенбанк» уже доступно в App Store.

ПРЕДОСТАВЛЕНО ПРЕСС-СЛУЖБАМИ

Текст Тимур Бараев

ВОКРУГ СВЕТА ЗА 226 ДНЕЙ

Rolex Oyster Perpetual

Федор Конюхов, конечно же, великий человек, но первым морское одиночное кругосветное путешествие совершил не он, а не менее великий и мужественный человек сэр Фрэнсис Чичестер. Причем совершил он свой подвиг в 65 лет, едва оправившись от рака легких.

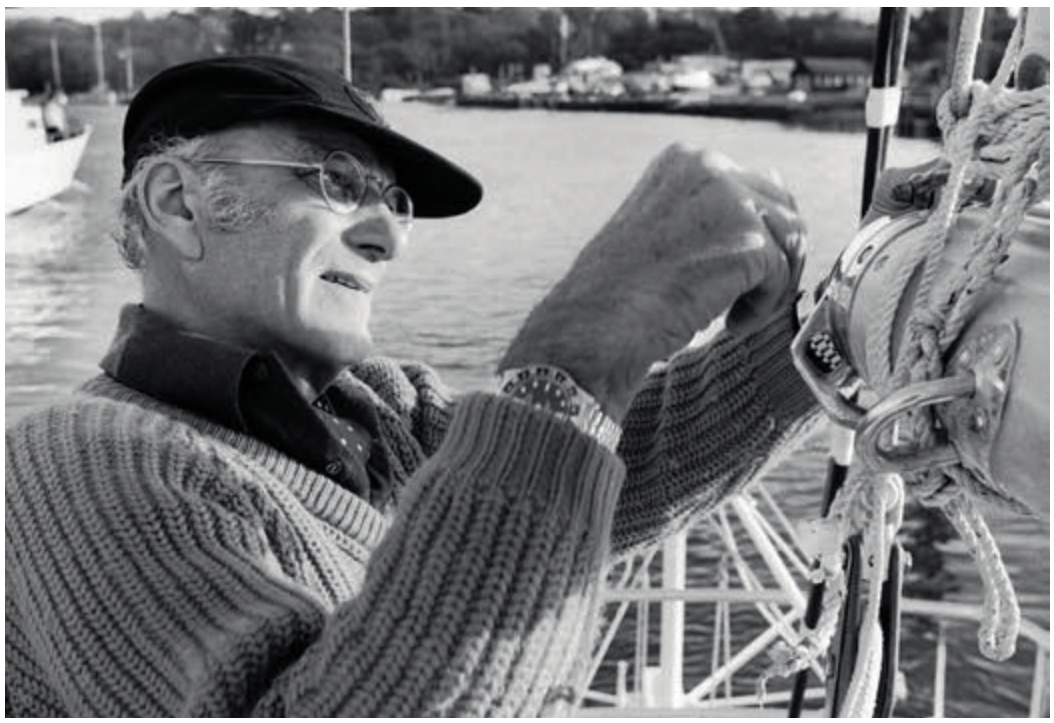

В августе 1966 года двухмачтовая шхуна Gypsy Moth IV («Шелкопряд») из красного дерева вышла из английского Плимута, чтобы обогнуть мыс Доброй Надежды, Сидней, мыс Горн и через 226 дней и 47 600 километров вернуться в Плимут. Сэр Фрэнсис намеренно повторил точный путь прославленных английских мореплавателей, покоривших все моря и океаны в ту пору, когда не существовало ни Панамского, ни Суэцкого каналов. По пути 17 сентября он отметил 65-летие. «Сижу в кокпите за коктейлем с шампанским при полном параде – в смокинге и новых брюках, черных ботинках…» – записал он в бортовом журнале. Он сделал всего одну остановку – в порту Сиднея, после того как в Тасманском море «Шелкопряд» попал в бурю, перевернулся и утратил большую часть снастей. Это происшествие он прокомментировал так: «Шелкопряда» придется ремонтировать, но часы Rolex работают так же хорошо!».

Чичестер определял свое положение и маршрут при помощи солнца и звезд, полностью полагаясь на наручный хронометр Rolex Oyster Perpetual. «Во время моего кругосветного путешествия мои Rolex были важнейшим помощником. Они подвергались сильнейшим ударам, при этом не были повреждены, – писал он в своих воспоминаниях. – Не представляю себе более прочных часов. Стоя на носу корабля, когда я использовал их для определения нашего положения с помощью секстанта, они часто ударялись обо что-то и попадали под брызги волн. Но это совершенно не сказывалось на их работе».

В Плимуте героя встречали более 250 тысяч восхищенных поклонников. А королева немедленно посвятила его в свои рыцари. Сэр Фрэнсис умер в 1972 году во многом от огорчения – из-за плохой погоды вынужден был прервать очередной трансатлантический поход. «Все, что я пережил, подтверждает одну мысль: здоровье определяется главным образом душевным состоянием человека, – завещал он всем нам. – Я считаю, что причина большинства болезней, кроме оспы, чумы и других инфекционных заболеваний, в состоянии угнетенности и прежде всего в эмоциональной подавленности». PT

Факт. А так выглядит апдейт легендарной модели 2016 года – **Yacht Master 40.** Из стали и золота Everose.

PRIME выбор

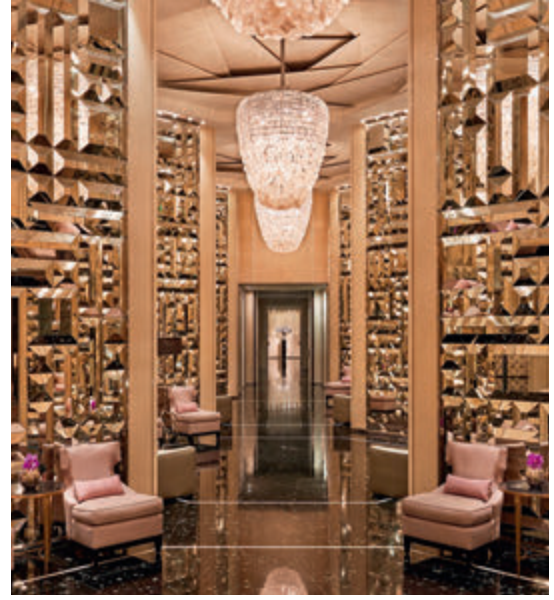

Факт. О деталях можно узнать, обратившись по телефону **305.439.8686** к риелтору Кристал Маркус.

Пентхаус
THE ST. REGIS BAL HARBOUR

В прекрасно расположенном комплексе The St. Regis Bal Harbour в Майами продается роскошный пентхаус с двумя спальнями и двумя ванными. В отделке только материалы высочайшего качества – от полов из итальянского мрамора до потолков с «умной» системой освещения. Просыпаться здесь можно и нужно без будильника – достаточно довериться первым лучам солнца, которые проникают в комнату через панорамные окна. Для солнечных ванн отлично подойдут три террасы, а монохромный белый дизайн – прекрасный холст, чтобы раскрасить интерьер на свой вкус. К услугам владельцев частный бассейн, 24-часовой кейтеринг St. Regis Bal Harbour Resort, няня и консьерж. Стоимость пентхауса – $ 3 млн 950 тыс.

stregisph08.com

Техника
SAMSUNG

Новая линейка SUHD-телевизоров с уникальным дисплеем на квантовых точках наконец появилась и в России. Дисплей изготовлен без использования токсичного кадмия и обеспечивает превосходное качество изображения и непревзойденную яркость. Новая технология Ultra Black поглощает блики, отражаемые экраном, а безрамочный изогнутый корпус задействует периферическое зрение, позволяя полностью погрузиться в происходящее на экране. Наслаждаться просмотром можно при любом освещении – расширенный динамический диапазон с яркостью 1000 нит повышает контраст между светлыми и темными участками изображения.

samsung.com

Факт. В линейке представлены модели с диагональю от **49** до **88 дюймов.**

Факт. Такси-вертолет будет примерно в **четыре раза дороже**, чем обычное такси, — пропорционально экономии времени.

Ресторан
ФЛОТИЛИЯ «РЭДИССОН РОЙАЛ»

Ресторанную службу «Рэдиссон Ройал» возглавил Сергей Маслов, лучший ученик легендарного француза Режиса Тригеля. Философия Маслова заключается в том, что еда должна доставлять удовольствие, а авторский почерк – в оригинальном прочтении классических рецептов. Теперь в меню входят более легкие блюда русской и азиатской кухни, итальянской и средиземноморской.
radisson-cruise.ru

Резиденция
ICON LIMASSOL

Строительная компания «Аристо Девелоперс», крупнейший владелец земли на Кипре, представляет резиденцию Icon Limassol. Это коллекция современных элегантных апартаментов, в которых изысканные интерьеры грамотно дополняет насыщенная инфраструктура. Расположена роскошная приватная резиденция в наиболее востребованном районе Лимассола. Отличный выбор для тех, кто не терпит компромиссов в роскоши.
aristodevelopers.ru, *+7 495 22 555 99*

Транспорт
UBER

Uber объявил о запуске такси-вертолетов в Сан-Паулу. Вертолеты будут курсировать между девятью площадками – отели, бизнес-центры, аэропорты – с семи утра до восьми вечера. Это позволит добраться до места в четыре раза быстрее, чем на обычном такси. Ранее услуга уже предоставлялась на временной основе: гостям Каннского кинофестиваля и Coachella и путешествовавшим из Нью-Йорка в Хэмптонс и из Дубая в Абу-Даби.
uber.com

WRAP ME

В магазине на Брестской открылся корнер Wrap me Kids: кровати в виде домиков, стеллажи для игрушек, стильная и даже детская кухня, расписанная вручную по вашему дизайну.
wrapme.ru

PRIME вещи

DIOR
Dior à Versailles

Вдохновением для коллекции, как очевидно из названия, стал роскошный Версаль. Но не канонические виды и архитектурные изгибы, а сама атмосфера и детали интерьера. Алмазные колье навевают воспоминание о хрустальных кистях люстр, серьги напоминают подхваты для штор в королевских апартаментах. Что до колье Salon d'Apollon из белого, розового и желтого золота с черненым серебром, бриллиантами и желтыми бриллиантами, Виктуар де Кастеллан признается, что воображение рисовало ей ночной Версаль и мерцание драгоценных камней в свете свечей.

Dior Haute Joaillerie

Факт. Также в сет **Salon d'Apollon** вошла брошь из белого и розового золота и браслет из черненого серебра, розового, белого и желтого золота.

YANA
«Готика»

Ювелирный дом Yana представляет кольцо из серии «Готика». Акцент композиции – фирменная деталь бренда – кисть. Ободок кольца и купол кисти, украшенные бриллиантами, словно сплетены из готического кружева. А изящные бриллианты огранки бриолет на концах тонких цепочек завораживают и приковывают взгляд. Такое кольцо ловко подчеркивает чувство стиля и сильный характер своей обладательницы.

yana.fr

BACCARAT
La Nuit

Baccarat продолжает традицию превращения произведений искусства в хрусталь: в бутике бренда появилась скульптура La Nuit, хрустальная версия знаменитой скульптуры Майоля, бронзовый оригинал которой украшает сад Тюильри в Париже. Изделие выполнено по оригинальной модели, на нем стоит подпись – буква «M», обозначающая имя одного из главных скульпторов XX века.

ул. Никольская, 21

Факт. Скульптура выпущена лимитированной серией **300 экземпляров.**

DAUM
Horse Magnum

Мануфактура Daum представляет роскошные хрустальные вазы с лошадьми, выполненные в модном в этом сезоне синем оттенке в двух размерах и выпущенные лимитированной серией. Ваза размером 50 см выпущена в количестве 25 экземпляров, ваза размером 38 см – 175 экземпляров. Завораживающий цвет и застывшие в движении силуэты точно передают своенравный характер породистых скакунов. Кони будто бы несутся мимо – в вечной гонке со взметнувшимися буйными гривами.

Третьяковский пр-д, ул. Никольская, 19/1

ПРЕДОСТАВЛЕНО ПРЕСС-СЛУЖБАМИ

МОСКВА, ГОНКОНГ И БАРСЕЛОНА

Анжела Паскуаля *(2 звезды Мишлен), шеф-повара ресторана «Север-Юг»*

Конечно, Россия – это вечный «сюрприз-сюрприз!», но я ни секунды не раздумывал над предложением отеля «СтандАрт» с нуля выстроить гастрономический ресторан, который к тому же будет кормить весь отель. Это настоящий челлендж! Особенно в российских климатических условиях, где сумасшедшая амплитуда колебания между сезонами: долгая суровая зима, когда все необходимые продукты находятся на расстоянии минимум 300 км, и очень короткое лето, когда в 15 км от Москвы есть все, что нужно: свежие овощи, ягоды… Мне нравится экспериментировать с местными продуктами и с местными блюдами. Например, у меня есть своя версия борща – с уткой и ржаной гренкой – и пельменей – из каракатицы с картофельным кремом и ароматом трюфеля, а также пирожков и даже хачапури. Я много работаю с огурцами, свеклой, гречкой. Например, из свеклы я делаю ризотто с перепелиным яйцом, а из гречки – хумус с вялеными томатами, кедровым орехами и сулугуни. Это один из хитов нашего меню.

Главным открытием в России для меня стала грибная культура. Это совершенно потрясающе – ночью прошел дождь, утром я сажусь в машину, выезжаю в лес, а там все в грибах! Причем в таких, которых в Средиземноморье просто нет. В прошлом году я выложил фото подосиновика на «Фейсбуке» и мои каталонские друзья закидали меня комментариями: «Анжел, не ешь это, ты умрешь!» Еще мне нравится собирать чернику в лесу на берегу Волги. Отличные места. И рыбалка там прекрасная.

Культура питания в России отличается от европейской: здесь приняты многочасовые застолья и блюда заказывают в стол. Это близко к испанской культуре тапас, но когда работаешь в жанре высокой кухни, основной фокус твоего внимания – текстуры, температура, свежесть, а долгие застолья им не на пользу. И если в Испании шеф работает по принципу «я босс, а вы у меня в гостях», то в Москве босс – гость, и шеф должен уважать его желания. И мне это даже нравится – я сам не люблю, когда в ресторане меня постоянно отвлекают от общения сдрузьями болтовней о еде.

До переезда в Россию я работал в Гонконге. Это абсолютно ни на что непохожий мир. Там вообще не понимают, что такое «свежая рыба» – понимают только, что такое «живая». На рынке ты можешь купить половину живой рыбы и она все еще будет живой – они так мастерски ее разрезают, что не задевают жизненно важные органы.

Мне нравится путешествовать по России. Я был в Санкт-Петербурге, был в Сочи. Барабулька и камбала там отличные! А города я почти не видел: один раз ездил по работе, в другой – не выходил из Rodina Hotel & Spa. Роскошный отель – напоминает крупные южноамериканские курорты. Теперь мечтаю побывать в Сибири, посмотреть на настоящую зиму и на настоящую жизнь небольших русских городов. И очень хочется на Камчатку – попробовать легендарных крабов в естественной среде обитания. PT

ЛУЧШИЕ РЕСТОРАНЫ БАРСЕЛОНЫ

ТАПАС
Tapas 24 de Carles Abellan
→ *Calle Diputació, 269*

Tapas 24 de Carles Abellan

Tickets Bar
Все, что делают братья Адриа, всегда лучшее в своем жанре.
→ *Avinguda del Parallel, 164*

Moments

КЛАССИЧЕСКАЯ КУХНЯ
Moments
Карме Рускаледа уже принесла этому ресторану две звезды Мишлен. Прекрасная каталонская кухня.
→ *Passeig de Gràcia, 38-40*

Roca Moo

Roca Moo
Братья Рока просто лучшие.
→ *Carrer Rosellón, 265*

7 Portes
→ *Passeig Isabel II, 14*

7 Portes

А также бары на *рынке Бокерия,* где подают свежайшую рыбу – **Bar Boqueria** или **Pinotxo Bar.**

РЕКЛАМА. АННА УЛЬЯНОВА. ИЗ АРХИВОВ ПРЕСС-СЛУЖБ

PRIME-МЕНЮ от Александра Раппопорта

Ресторатор рассказал, что ест в собственных заведениях.

Чаще всего я хожу в свой «последний» ресторан – то есть в тот, который только что открылся и больше всего требует моего внимания. В начале года это был «Воронеж», этим летом – «Erwin.РекаМореОкеан». Но в любом случае я стараюсь регулярно посещать все наши рестораны.

1

Я безоговорочно доверяю шеф-повару, но меню ресторана всегда составляю сам. Для меня это самый простой способ изложения концепции – написать меню значительно проще, чем объяснять на пальцах, чего хочу. При этом, если шеф-повар хочет что-либо изменить, добавить или убрать, я всегда готов к диалогу. Так что в конечном итоге именно повар – профессионал, отвечающий за результат. Я стремлюсь, чтобы в меню не было «проходных» блюд, а было только то, что я считаю очень качественным продуктом. Но, конечно, я не могу оставаться полностью беспристрастным, и у меня есть свои любимчики. В **«Erwin.РекаМореОкеан»** это:

- *Страчателла с рублеными помидорами*
- *Салат из киноа и рукколы*
- *Сугудай из муксуна*
- *Нарвские миноги*
- *Брускетта с крабом*
- *Брускетта с копченой треской*
- *Свежая печень трески*
- *Строганина из нельмы*
- *Строганина из стерляди*
- *Морской еж*
- *Полба с крабом*
- *Теплый салат из кальмаров и каракатицы*
- *Голубцы с лангустинами*
- *Половина камчатского краба*
- *Краб-волосатик*
- *Креветки холодного копчения с полентой*
- *Антарктические лангустины, жаренные с чесноком*
- *Кулак краба с горчичным соусом*
- *Пирог с судаком и палтусом*
- *Караси, жаренные в сметане*
- *Черноморская барабулька*
- *Бранзино с томленым шпинатом, помидорами и маслинами*
- *Атлантический палтус со свежей сальсой*
- *Рыба конгрио, запеченная с бакинскими помидорами*
- *Солянка сборная из пяти рыб*
- *Тальятелле с дальневосточной боттаргой*

«Erwin.РекаМореОкеан»

За рубежом я стараюсь посещать вновь открывшиеся трендовые места и заказываю все подряд. Как правило, это полменю.

2

В меню **«Воронежа»** мне очень трудно выделить одно любимое блюдо. Но, пожалуй, мой личный топ-4 – вареный стейк из грудинки в бульоне с кинзой, стейк Кафе Де Пари, шорт рибс и шатобриан с соусом из черного трюфеля.

3

Если говорить о китайской кухне, то, конечно, мне больше всего нравится кантонская кухня – именно та, что представлена в **«Китайской грамоте»**. Она поражает своей необычностью и ошеломляющим кулинарным результатом при минимальной температурной обработке. Что до другой китайской кухни, еще мне нравится сычуаньская, но я не уверен, что она прижилась бы в Москве – она феноменально острая и за счет этого, на мой взгляд, не подлежит адаптации.

4

Многие считают, что в ресторане **«Dr. Живаго»** большинство посетителей иностранцы. Так вот, это заблуждение. Российских гостей здесь значительно больше, в том числе москвичей. Однако они сами разберутся, с чего начать знакомство с меню и как его продолжить, а вот познакомить с русской кухней иностранца – задача более трудная. Я бы предложил обратить внимание на следующие позиции:

- *Залом*
- *Капуста провансаль*
- *Печень налима*
- *Грузди в сметане*
- *Сало в шелухе*
- *Окрошка*
- *Мясная солянка*
- *Пельмени с карасями и нельмой*
- *Пельмени Сибирские*
- *Котлеты из дичи с брусникой*
- *Котлеты щучьи*
- *Жаркое из говяжьих ребер*
- *Расстегай с рыбой*
- *Кулебяка на четыре угла*
- *Пирожки*
- *Каша пшенная с раковыми шейками*
- *Перловая каша с заячьими почками*

ПРЕДОСТАВЛЕНО ПРЕСС-СЛУЖБОЙ

НОВЫЕ РЕСТОРАНЫ МОСКВЫ И ОЖИДАЕМЫЕ ОТКРЫТИЯ

354

Кухня: русская
Шеф-повара: Сэбби Каньон, Сергей Кущенко, Константин Шатров

Самый высокий ресторанный комплекс в Европе занимает три этажа на крыше башни «ОКО» на высоте 354 метра.
1-й Красногвардейский пр-д, 21, стр. 2
+7 495 777 71 11
Время работы: пн-чт, вс с 11.00 до 2.00, пт-сб до 4.00
Открытие: ноябрь

Wine and Crab

Кухня: рыбная
Шеф-повар: Иван и Сергей Березуцкие

Ко всем видам краба в ресторане подберут подходящие вина – винная карта включает более 600 позиций.
PRIME Choice: дальневосточные гребешки с пюре из капусты и теплым шпинатом.
ул. Никольская, 19-21/1, +7 495 621 73 29
Время работы: пн-вс с 12.00 до 00.00
Открытие: открыт

Antrecote&Co

Кухня: мясная, рыбная
Шеф-повар: Денис Соболев

Кухня основана на мясе российского производства, рыбы и других региональных российских продуктах.
PRIME Choice: стриплойн, запеченный со сладкими томатами.
ул. Н. Арбат, 36, стр. 3
+7 495 690 73 73
Время работы: пн-вс с 12:00 до 00:00
Открытие: открыт

ZOO Beer&Grill

Novikov Group

Кухня: домашняя, мясная, рыбная
Шеф-повар : Андрей Ревунов

Ресторан домашней кухни с пивным акцентом. 20 видов драфта из разных стран от Германии до Японии и более 50 видов крафтового бутылочного пива нестандартных сортов. Кухня ZOO «варится» вокруг этого напитка.
ул. Конюшковская, 34, стр. 1
Открытие: конец октября

Café Dr No

Semifreddo Group

Кухня: паназиатская, японская
Шеф-повар: Раджеш Таплиял

Помимо блюд японской и паназиатской кухни есть также оригинальное гриль-меню от легенды 90-х ресторана «Семирамис».
Гоголевский б-р, 33/1
Время работы: ежедневно с 12:00 до последнего гостя, кухня – до 23.00.
Открытие: открыт

Московская кухмистерская

Кухня: русская
Шеф-повар: Николай Сарычев

Энциклопедия русской гастрономической жизни середины и конца XIX века с незаслуженно забытыми рецептами.
PRIME Choice: котлета пожарская с соусом из грибов и печеным фенхелем.
ул. Б. Никитская, 60, стр. 2
+7 495 799 55 90
Время работы: пн-вс с 12.00 до 00.00
Открытие: открыт

Grand Cru на Бронной

Кухня: авторская
Шеф-повар: Адриан Кетглас

Ресторан стал больше в два раза и предлагает два формата меню: Grand Gourmet и Grand Grill, а каждый месяц новый сет от Адриана Кетгласа.
PRIME Choice: лубина «как на Майорке» со шпинатом и супом из печеного картофеля.
ул. М. Бронная, 22, +7 495 650 01 18
Время работы: пн-вс с 10.00 до 23.00
Открытие: открыт

Кому добавки?

Ovo

В «Лотте Отеле» открывается масштабный проект OVO. Ресторан возглавляет обладатель двух звезд Мишлен легендарный Карло Кракко.
Новинский б-р, 8, стр. 2, «Лотте Отель Москва», 2-й этаж
+7 495 287 05 15, +7 495 745 10 00

Рыбный ресторан Андрея Деллоса

На месте Orange Tree откроется рыбный ресторан. Кухню возглавит Андрей Махов из «Кафе Пушкинъ».
Тверской б-р, 26

ИЗ АРХИВОВ ПРЕСС-СЛУЖБ

PRIME хроника

YPO Russia

Российское представительство международной организации YPO отпраздновало открытие нового сезона. Он ознаменовался заключением партнерского соглашения с А-Клубом, подразделением эксклюзивного банковского обслуживания Альфа-Банка, и лидером консьерж-услуг Клубом PRIME, результатом которого стала кобрендинговая карта, предоставляющая членам YPO Russia особые привилегии.

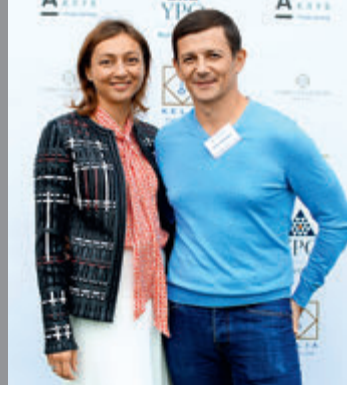

Виктория Давыдова, Эуджения Бруни и Ирина Шейк

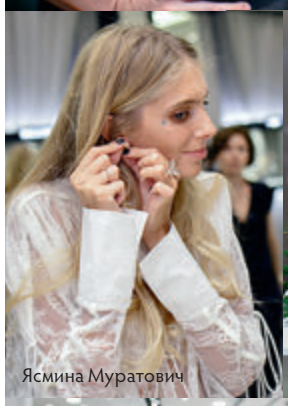

Ясмина Муратович

Гостья вечера

Ирина Чайковская

Pasquale Bruni

Креативный директор бренда Эуджения Бруни не смогла пропустить проходивший в рамках VFNO 2016 коктейль по случаю презентации новой коллекции украшений Petit Secret и лично прилетела в Москву. Заглянула на коктейль и приглашенная звезда VFNO 2016 топ-модель Ирина Шейк. Свой образ она дополнила браслетом из розового золота с бриллиантами из новой коллекции Pasquale Bruni.

Гость вечера

Эуджения Бруни и Анита Гиговская

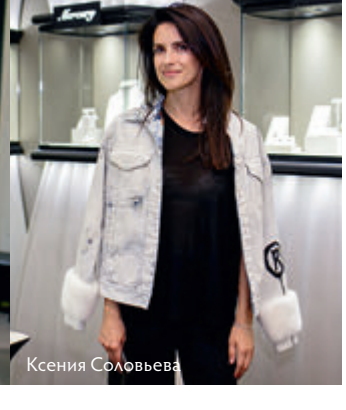

Ксения Соловьева

PRIME events

Концерты

1—2 октября
БАРСЕЛОНА, ИСПАНИЯ
Red Hot Chili Peppers
RHCP вернулись с альбомом Getaway, доказав, что иногда молчание – просто пауза перед очередным триумфом.
Palau Sant Jordi

1 октября
МОСКВА, РОССИЯ
Анна Нетребко и Юсиф Эйвазов
Концерт в сопровождении Государственного академического симфонического оркестра России им. Е. Ф. Светланова. Дирижер – Ядер Биньямини.
КЗ «Барвиха Luxury Village»

2 октября
ПАРИЖ, ФРАНЦИЯ
Брайан Адамс
Легендарный Брайан Адамс представит новый альбом Get Up (2015) в Париже.
Zenith de Paris

5—7 октября
РИМ, ИТАЛИЯ
Эннио Морриконе
Маэстро приедет в Рим в рамках мирового турне в честь 60-летия творческой деятельности.
Sala Santa Cecilia

5 октября
НЬЮ-ЙОРК, США
Эрос Рамазотти
Король романтической баллады в рамках мирового турне Perfetto посетит Нью-Йорк.
Barclays Center

Imany

4, 8 октября
ДУБАЙ, ОАЭ
Хосе Каррерас
Легендарный тенор представит новую программу A Life In Music. В нее вошли не только оперные арии, но и мелодии, определившие карьеру певца.
Dubai Opera

13—14 октября
ХУМЛЕБЕК, ДАНИЯ
Григорий Соколов
Легендарный пианист Григорий Соколов даст в Дании два концерта. Основу программы выступлений составляют произведения Шумана.
Louisiana Concert Hall

Денис Мацуев

17 октября
НЬЮ-ЙОРК, США
Кейко Мацуи
Музыка Мацуи практически не издается, но популярность исполнительницы просто невероятна. Многие коллективы используют композиции и сэмплы из произведений Мацуи.
B.B. King Blues Club

19 октября
ЦЮРИХ, ШВЕЙЦАРИЯ
Дэвид Гетта
Французский диджей и продюсер привезет в Цюрих свой новый альбом Listen.
Hallenstadion

21 октября
АМСТЕРДАМ, НИДЕРЛАНДЫ
Tiësto
Голландский диджей и продюсер – одна из главных фигур современной танцевальной музыки.
Ziggo Dome

21 октября
СИНГАПУР
Scorpions
Группа, которую по праву можно назвать самой востребованной в мире рок-командой, недавно отметила свое 50-летие, а теперь везет в Сингапур свои главные хиты.
Suntec Singapore International Exhibition & Convention Centre

22 октября
РИМ, ИТАЛИЯ
Паоло Конте
Джазовый певец, пианист и композитор известен благодаря необычному голосу, романтичным композициям и задумчивой, иногда меланхоличной лирике. В итальянской столице музыкант представит новый студийный альбом Snob.
Auditorium Parco della Musica

22 октября
АМСТЕРДАМ, НИДЕРЛАНДЫ
Элен Гримо
У французской пианистки в копилке десятки наград, в том числе и «Виктуар де ля мюзик» в номинации «Лучший инструменталист года». В программе амстердамского концерта – произведения Бартока и Малера в сопровождении Rotterdam Philharmonic Orchestra.
Concertgebouw

FLICKR

25—26 октября
МАЙАМИ, США
Adele
Британская певица и композитор продолжает турне в поддержку долгожданного альбома «21».
AmericanAirlines Arena

25 октября
НЬЮ-ЙОРК, США
Sia
Самая интересная поп-певица последних лет выступит в Бруклине. История успеха Сии – не только про талант, но и про терпение и призвание. В ее репертуаре не расчетливые хиты, а песни про настоящую боль и любовь.
Barclays Center

26 октября
НЬЮ-ЙОРК, США
Денис Мацуев
Харизматичный российский пианист представит в Нью-Йорке сольную программу, в которую вошли произведения Бетховена, Чайковского, Шумана и Прокофьева.
Carnegie Hall

27—29 октября
РИМ, ИТАЛИЯ
Orchestra Santa Cecilia
Оркестр Национальной академии Санта Чечилия под управлением прославленного дирижера Антонио Паппано исполнит Симфонию №9 Шуберта и Концерт №5 для фортепиано Бетховена.
Auditorium Parco della Musica

28 октября
НЬЮ-ЙОРК, США
Билли Джоэл
Один из шести наиболее продаваемых в США за всю историю страны артистов, обладатель шести наград «Грэмми» выступит в родном Нью-Йорке.
Madison Square Garden

«Дождь», Бромер Кунст, Сэм Дрюккер, Art Zurich

Basquiat: The Unknown Notebooks

29 октября
РИМ, ИТАЛИЯ
Imany
В рамках европейского турне французская певица привезет в Рим программу Shape of A Broken Heart.
Auditorium Parco della Musica

Выставки и ярмарки

30 сентября — 2 октября
ЦЮРИХ, ШВЕЙЦАРИЯ
Contemporary Art International Zurich
Международная выставка современного искусства пройдет в 18-й раз и по традиции объединит современных художников, скульпторов, фотографов и арт-дилеров со всего мира.
Kongresshaus Zürich

1—16 октября
ПАРИЖ, ФРАНЦИЯ
Международный парижский автосалон
Первые два дня старейший в мире автосалон будет работать только для прессы и специалистов, а затем его двери откроются для всех желающих.
Paris Expo Porte de Versailles

6—9 октября
ВЕНА, АВСТРИЯ
Vienna Fair 2016
Одна из важнейших европейских художественных ярмарок пройдет в 12-й раз и соберет в Вене коллекционеров, владельцев галерей и поклонников современного искусства.
Reed Messe Wien

8 октября — 27 ноября
АЛЬБА, ИТАЛИЯ
Международная ярмарка белого трюфеля
Ежегодная ярмарка в Пьемонте – одно из главных гастрономических событий осени и место, где можно приобрести лучшие в мире белые трюфели.
Различные площадки

До 16 октября
МАЙАМИ, США
Basquiat: The Unknown Notebooks
Уникальная выставка записных книжек американского неоэкспрессиониста Жан-Мишеля Баскии, полных его зарисовок, стихотворений, личных наблюдений.
PAMM

20—23 октября
ПАРИЖ, ФРАНЦИЯ
FIAC 2016
Парижскую международную ярмарку современного искусства отличает масштаб экспозиции. В этом году в ней примут участие 303 галереи со всего света.
Различные площадки

21—23 октября
ПАРИЖ, ФРАНЦИЯ
Арт-салон Art Shopping
Дважды в год ценители искусства и коллекционеры собираются в Париже, чтобы пообщаться и приобрести предметы искусства со всего света.
Carrousel du Louvre

28 октября — 1 ноября
ПАРИЖ, ФРАНЦИЯ
Le Salon du Chocolat
Ярмарка шоколада – один из крупней- ›

Отель «Калифорния»

ТОП-5 СПЕКТАКЛЕЙ октября МОСКВА

1—2, 7—8, 14—15, 21—22 октября
«Черный русский»
Возможность прочувствовать неоконченный роман Пушкина «Дубровский»: покинуть зрительские места и подняться на сцену, пройти за кулисы и стать правой рукой или камнем на шее Дубровского.
Дом Троекурова

4—6 октября
«Заводной апельсин»
Исследование взаимосвязи между автором и его творением и трансформации осознания истоков насилия в творчество.
Театр Наций

14—15, 21 октября
«Демократия»
Спектакль по пьесе Майкла Фрейна – это хроника взлета и падения донкихота европейской политики Вилли Брандта.
РАМТ

21—23 октября
«Кафка»
В новом проекте Кирилла Серебренникова жизнеописание Кафки переплетается с сюжетами из его произведений.
«Гоголь-центр»

22—23 октября
«Отель «Калифорния»
Спектакль об эпохе хиппи – это и путешествие во времени, и наблюдение за страной в настоящем.
Центр имени Вс. Мейерхольда

ПРЕДОСТАВЛЕНО ПРЕСС-СЛУЖБАМИ

Римский кинофестиваль

ших смотров достижений поваров-кондитеров, производителей шоколада и какао-бобов. Некоторые экспонаты – настоящие произведения искусства. В этом году ярмарка примет более 500 участников со всего мира.
Porte de Versailles

Опера и балет

1—2 октября
МОСКВА, РОССИЯ
«Осуждение Фауста»
Постановка знаменитого немецкого режиссера Петера Штайна. Грандиозная музыкальная драма по трагедии Гете – вершина творчества французского композитора-романтика Гектора Берлиоза. Текст поэта композитор трактует свободно и делает Фауста ярко выраженным романтическим героем.
Большой театр

4—28 октября
МИЛАН, ИТАЛИЯ
«Жизель»
Фантастический балет французского композитора Адольфа Адана соберет на сцене «Ла Скала» выдающихся танцовщиков, в том числе Роберто Болле и Светлану Захарову.
Teatro alla Scala

5 октября
МОСКВА, РОССИЯ
«Мадам Баттерфляй»
Опера Пуччини в исполнении Российского национального оркестра – одно из самых ожидаемых событий осени. Признанный шедевр итальянского композитора в оригинальной сценографии: атмосфера волнующего Востока в удивительных проекциях и мультимедиа.
ММДМ

7—8, 10—11, 13—14, 16, 19—20, 22—23 октября
БАРСЕЛОНА, ИСПАНИЯ
«Макбет»
Постановка немецкого режиссера Кристофа Лойя на музыку Джузеппе Верди. Партию леди Макбет исполняет австрийское сопрано Мартина Серафин.
Gran Teatre del Liceu

15—16 октября
МИЛАН, ИТАЛИЯ
Les Ballets Trockadero de Monte Carlo
Эта труппа – явление уникальное не только для балета, но и для мировой культуре вообще. Идея поставить на пуанты танцовщиков витала в воздухе много лет, но именно здесь осуществилась. Вот уже почти 40 лет труппа собирает полные залы во всем мире.
Teatro degli Arcimboldi

22—23 октября
Гала-концерт артистов балета Большого театра
Балетный репертуар одного из старейших театров России всегда актуален и классические тенденции в нем гармонично сочетаются с современными. Балеты театра демонстрируют искусство признанных мастеров и знакомят зрителя с новыми именами.
Большой театр

«Осуждение Фауста»

Шоу

11—16 октября
МАЙАМИ, США
The Illusionists
В Майами с гастролями приезжает высоко оцененное зрителями и критиками бродвейское шоу. В программе захватывающая квинтэссенция иллюзионизма и магии.
Ziff Ballet Opera House

19—23 октября
МИЛАН, ИТАЛИЯ
Cirque du Soleil. Varekai
В чаще леса на вершине вулкана существует необычный мир – мир, где происходят самые удивительные вещи. Мир под названием Varekai. Постановка посвящена странствующим душам, а также духу и искусству цирковых традиций.
Mediolanum Forum

Фестивали

24 октября — 4 декабря
БАРСЕЛОНА, ИСПАНИЯ
Voll-Damm Jazz Festival
Самый крупный в Испании и один из важнейших в Европе джазовый фестиваль пройдет в 48-й раз. Среди участников в этом году заявлены и Трио Мишеля Леграна, и Барбара Хендрикс, и Авишай Коэн.
Различные площадки

Спорт

1—2 октября
ШАНТИЛЬИ, ФРАНЦИЯ
Qatar Prix de l'Arc de Triomphe 2016
95-е по счету скачки за приз Qatar Prix de l'Arc de Triomphe – это не только азартное зрелище, но и значимое светское мероприятие осеннего календаря. По традиции мероприятие пройдет при поддержке швейцарского часового бренда Longines.
Hippodrome de Chantilly

7—9 октября
СУЗУКА, ЯПОНИЯ
Formula 1 Emirates Japanese Grand Prix
Очередной этап Гран-при пройдет в японском городе Сузука. Официальным хронометристом Formula 1 с 2013 года выступает компания Rolex, лидер швейцарской часовой индустрии.
Suzuka International Racing Course

Кино

13—23 октября
РИМ, ИТАЛИЯ
Римский кинофестиваль
Помимо официальной конкурсной программы, в рамках которой состоится показ, по крайней мере, 40 картин, Римский кинофестиваль готовит своим гостям массу интересных мероприятий: пресс-конференции, мастер-классы, ретроспективы, концерты, выставки.
Auditorium Parco della Musica

Светская хроника

1 октября
МОНТЕ-КАРЛО, МОНАКО
Prince Albert II of Monaco Foundation Monte Carlo Gala
В рамках Monaco Yacht Show состоится гала-ужин, организованный Фондом принца Альбера II. Прибыль от проведения вечера будет направлена на борьбу с загрязнением морей и океанов, которой фонд занимается уже более десяти лет.
TBD

ПРЕДОСТАВЛЕНО ПРЕСС-СЛУЖБАМИ

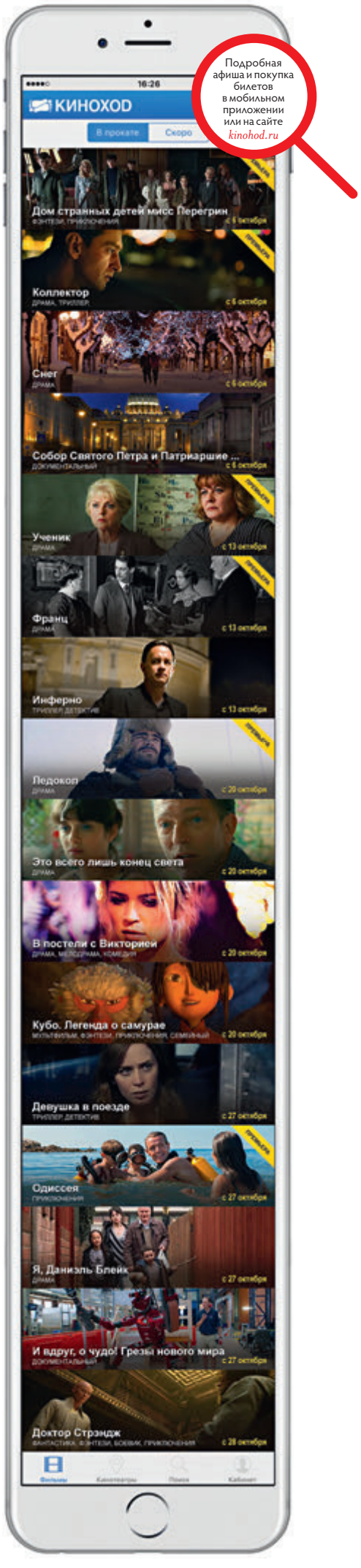

Подробная афиша и покупка билетов в мобильном приложении или на сайте *kinohod.ru*

ПРЕДОСТАВЛЕННО ПРСС-СЛУЖБОЙ WORLD CLASS

Календарь World Class

1—9 октября

СИЦИЛИЯ, ИТАЛИЯ

Фитнес-тур «World Class Сицилия»

Участников тура ждет романтика узких улочек, мощеных площадей, тонущих в цветах и уютных каменных бунгало Вилладжио, напоминающего сицилийскую деревню в сердце курортного комплекса, и драйв обширной спортивной программы – горные велосипеды и бег, плавание и растяжка, функциональные тренировки и йога, танцы и волейбол. Также к услугам гостей Club Med Kamarina, теннисная академия и академия парусного спорта, цирковая школа и водное поло.

Club Med Kamarina

29 октября — 6 ноября

СОЧИ, РОССИЯ

Фитнес-тур «Неделя спорта и Сочинский марафон»

Неделя спорта с World Class – это прекрасная возможность потренироваться в уникальных условиях среднегорья: поплавать в олимпийском бассейне или спуститься с олимпийских трасс. А также все желающие могут стать частью команды World Class и принять участие в Сочинском марафоне или забегах-«спутниках», которые состоятся 6 ноября в центре города. И, конечно, это прекрасная возможность насладиться одним из самых роскошных курортных комплексов Сочи, раскинувшихся среди пиков Кавказских гор. В программе тура: функциональный тренинг с фокусом на улучшение навыков в беге, плавании и беговых лыжах, занятия по технике скандинавской ходьбы и бега с посещением лыжно-биатлонного комплекса «Лаура», расположенного на высоте 1350 метров над уровнем моря, трекинг-походы по самым живописным маршрутам региона, занятия по технике плавания и стретчинг.

База «Гранд Отель Поляна 5*» (Красная Поляна)

29 октября — 6 ноября

КОСТА АЗААР, ИСПАНИЯ

Спортивные каникулы в Коста Азаар!

Отличная возможность сделать из школьных каникул незабываемое спортивное приключение. Отель расположился неподалеку от Валенсии и оснащен всем необходимым для спорта и отдыха: спа- и фитнес-центры, закрытый бассейн и роскошный открытый с солярием. В программе фитнес-тура для детей: силовой и функциональный тренинг, беговые тренировки, плавание, детская йога, подвижные игры и занятия по самообороне.

Hotel Gran Duque 4*

New!

МОСКВА, РОССИЯ

Тренировки SwimrRun

SwimRun сочетает два типа состязаний, сменяющих друг друга на дистанции: плавание в открытой воде и бег по пересеченной местности. История SwimRun началась в Швеции с необычной гонки Öttilo, которая проходит по Стокгольмскому архипелагу, пересекая 26 островов и проливов между ними. За 75 км дистанции спортсмены пробегают 65 км и проплывают 10 км. Это самая сложная в мире гонка на выносливость по версии телеканала CNN: плыть приходится прямо в кроссовках с лопатками и колобашкой, которые не дают утонуть. Теперь поучаствовать в этом захватывающем и суровом приключении можно и в Москве. «World Class Павлово» запускает персональные тренировки по SwimRun. Первая часть тренировки – бег разной интенсивности и функциональные упражнения, вторая – плавание в бассейне со специальными лопатками по технологии, при которой ноги практически не работают, а вся нагрузка приходится на руки. Гонка для тех, кто хочет бросить себе новый вызов.

«World Class Павлово»

ПРИВИЛЕГИИ ДЛЯ ЧЛЕНОВ КЛУБА PRIME CONCEPT

Премия до 20 % от базовой стоимости годового индивидуального членства в «World Class Жуковка», «World Class Романов» и «World Class Жуковка Business». И премия не менее 15 % при покупке годового индивидуального членства в другие клубы.

Яна Расковалова

● Безусловно, **главным профессиональным достижением** последнего времени для меня стал запуск линии ароматов. Парфюм – моя вторая страсть после ювелирных украшений. Раньше я любила смешивать разные ароматы, но в итоге решила, что стоит создать что-то свое. И результатом очень довольна: семь разных ярких ароматов, на подходе восьмой, и каждый мне по-своему близок. ● **Сейчас** я вплотную работаю над новой ювелирной коллекцией «Богема». Вдохновением служат фотографии 70-х годов, сделанные моими родителями. ● **До сих пор** не могу забыть Love Ball, который Наташа Водянова организовала в этом году в Фонде Louis Vuitton в Париже. Очень рада, что знакома с таким добрым и деятельным человеком, как Наташа. Помимо высокой цели самого мероприятия в течение всего вечера царила атмосфера искусства, что не могло не радовать. ● Безусловно, **самым значимым открытием этого года** стало открытие первого бутика Yana в прекрасном городе Алма-Ате. Сама Алма-Ата – это город, в который хочется возвращаться и возвращаться. Современный, гостеприимный, вкусный, запоминающийся. Из ресторанов могу порекомендовать Bellagio – очень аутентичен. ● **Из последних путешествий** самый яркий след оставила Португалия. В первую очередь нужно сходить послушать фаду – воспоминания и ощущения этого вечера останутся на всю жизнь. Обязательно надо брать машину и ехать по лучшим местам этой удивительной страны. Самая западная точка Европы, мыс Кабо да Рока, – это заряд положительной энергии на год вперед, Канту-Маринья – красивейший пляж на севере страны для любителей девственной природы. Обидуш окунает в атмосферу Средневековья, а самые вкусные морепродукты – в ресторанчиках на набережной приморского городка Назаре, берег которого, к слову, порадует волнами любителей серфинга. В Порту же меня до глубины души потряс железнодорожный вокзал Сао-Бенту – настоящее произведение искусства. В общем, о Португалии я могу говорить бесконечно. ● **Хотя для летнего отдыха с детьми лучшее место** – по-прежнему моя любимая Сардиния. Она остается вне конкуренции. ● **Люблю классику** в современной интерпретации. Поэтому мне очень понравилась «Женитьба» в Театре Наций. А еще очень советую концерт «Перевернуть игру» Дмитрия Маликова. Да, все это создали мои друзья, но они по-настоящему талантливы! ● **Жду не дождусь октября,** когда мы с мужем отправимся в Лондон. Причина самая что ни на есть приятная – открытие корнера Yana в лондонском Harrods. PT

> **Из последних путешествий самый яркий след оставила Португалия. Нужно обязательно сходить послушать фаду – воспоминания и ощущения этого вечера останутся на всю жизнь.**

ПРЕДОСТАВЛЕНО ПРЕСС-СЛУЖБОЙ