PRIME TRAVELLER

ПОХОЖДЕНИЯ МИРОЕДОВ

2019

FROM MIAMI with love

3 ИДЕИ ДЛЯ ЗИМНИХ ПУТЕШЕСТВИЙ

Невероятная МЬЯНМА

WEEKEND

ЛУЧШИЕ РОЖДЕСТВЕНСКИЕ ЯРМАРКИ ЕВРОПЫ

ГДЕ ПРИВЕСТИ СЕБЯ В ФОРМУ К НОВОМУ ГОДУ

ПОСТОЯННЫЕ АВТОРЫ: Марк Гарбер, Дмитрий Савицкий, Андрей Деллос, Ирина Почитаева, Виктория Филимонова

16+ Декабрь 2018

В НОМЕРЕ

Декабрь 2018

PRIME

20 События
Москва, Майами, Нью-Йорк

22 Открытия
Дубай, Барселона, Сингапур, Загреб, Москва, Ростов-на-Дону, Новосибирск

26 Украшения
Небанальный жемчуг

28 Часы
Три новинки декабря

30 Автор
Марк Гарбер о бразильском Жери 〉

| One & Only Le Saint Géran, Маврикий |

ПРЕДОСТАВЛЕНО ПРЕСС-СЛУЖБОЙ

В НОМЕРЕ

Декабрь 2018

PRIME

32 Автор
Ирина Почитаева записала интервью Аниты Кондояниди с Кристофом Барати

36 Автор
Андрей Деллос о русском веселье

38 Афиша. Лондон

40 Weekend
Рождественские ярмарки Европы

42 Ambassador
Посол Польши в России Влодзимеж Марчиняк

48 Подарки 〉

| L' Albereta Relais & Chateaux, Эрбуско |

ПРЕДОСТАВЛЕНО ПРЕСС-СЛУЖБОЙ

В НОМЕРЕ

Декабрь 2018

PRIME

54 Маршрут
Мьянма

60 Маршрут
Мексика, Перу, Куба

65 Яхты
Кругосветное путешествие по Индийскому океану

68 Prime арт
Клубный дом Sea Breeze в Юрмале

70 Spa
Лучшие места для пред- и постновогоднего детокса 〉

| NIZUC Resort & Spa, Канкун |

ПРЕДОСТАВЛЕНО ПРЕСС-СЛУЖБОЙ

ВНОМЕРЕ

Декабрь 2018

PRIME

75 **Beauty**
Виктория Филимонова об экспресс-процедурах, актуальные бьюти-новости, средства, которые пригодятся в канун Нового года, тенденции в прическах глазами Aldo Coppola

79 **Мастер**
Диляра Макарова

82 **Отели**
Барселона, Лицзян, Шангри-Ла, Куршевель, Лондон, Москва, Дубай, Милан, Франкфурт

89 **Выбор**

90 **Вещи**

94 **Prime 101**

96 **Афиша**

105 **Хроника**

106 **Автор**
Александр Раппопорт

UNSPLASH.COM

Как я, кажется, уже писала здесь пару лет назад, мое любимое занятие в декабре – делать вид, что ничего особенного 31-го числа не случится. Я обожаю всю эту красоту на улицах, елки, белый снежок (если повезет) и даже предвкушение чуда (как будто). Но всю свою долгую медиажизнь я живу в жестком дедлайне – крутись как хочешь, а номер сдай, ведь типографские станки стучат. Поэтому получить удовольствие от того, что ровно в полночь карета превратится в тыкву, если оливье не нарезан, а подарки не упакованы, мне крайне сложно. Хорошо, что муж мой к этой дате равнодушен до той же степени, поэтому два года назад полночь пробила несколько раз в разных часовых поясах, пока мы летели в Бразилию, а в прошлом году я была совсем новоиспеченной мамой, с которой сняли вообще все обязательства по подготовке и празднованию Нового года.

2019-й, как и прошлый, мы снова встретим в Москве, к нашей годовалой Олимпии прилетит в гости ее старшая сестра, с которой мы планируем легкую тусовку. Добрые люди подсказывают, что дальше будет уже не отвертеться от домашней елки, подарков и Деда Мороза.
Так что пока все еще наслаждаюсь отсутствием главного дедлайна года и желаю вам настоящего чуда в виде спокойного предновогоднего декабря.

Живите с удовольствием!

Лена Гранжа

ИЗ АРХИВА ПРЕСС-СЛУЖБЫ LINJE TIO

| Belmond Sanctuary Lodge, Мачу-Пикчу |

Редакция
Редакционный директор
ЭЛЛЕН ФЕРБЕЕК

Главный редактор
и издатель
ЕЛЕНА ГРАНЖА
e.granja@korsamedia.ru

Управляющий редактор
ВАРВАРА БРУСНИКИНА
v.brusnikina@korsamedia.ru

Арт-директор
ЕКАТЕРИНА НИЖАРАДЗЕ
e.nizharadze@korsamedia.ru

Редактор, beauty-редактор
ИРИНА БАГАЕВА
i.bagaeva@korsamedia.ru

Корректор
АННА ДАВЫДОВА

Коммерческий отдел
Директор по рекламе
ИРИНА ЧУЖАКОВА
i.chuzhakova@korsamedia.ru

ООО «Корса Медиа»
Генеральный директор
ИРИНА БУРЯКОВА
irinabur@korsamedia.ru

Финансовый менеджер
ОЛЬГА КУПРЕВА
o.kupreva@korsamedia.ru

Над номером работали:
Нина Спиридонова,
Мария Никулина,
Анна Ульянова,
Мария Иванова,
Оксана Середенко,
Анна Исаева,
Анна Лебедева

Предпечатная подготовка
Smartpixels, Россия, 127018,
Москва, ул. Полковая, 3, стр. 3

Печать
Типография Uniprint, Kanali tee 6,
Tallinn 10112, Estonia

Адрес редакции
Россия, 125167, Москва,
Ленинградский пр-т, 39, стр. 80
БЦ SkyLight, 23-й эт.

Тираж 45 000 экз.

Распространяется
бесплатно

Учредитель и издатель журнала
ООО «Корса Медиа»,
Россия, 125167, Москва,
Ленинградский пр-т, 39, стр. 80

Prime Traveller №9 (81),
декабрь 2018 г.

Выход в свет – 27.11.2018 г.

Свидетельство орегистрации
СМИ пи № фс77-64823 выдано
Федеральной службой по надзору
в сфере связи, информационных
технологий и массовых
коммуникаций (Роскомнадзор)
02.02.2016

Перепечатка и любое
воспроизведение материалов
и иллюстраций из нашего журнала
возможны лишь с письменного
разрешения редакции

Издание предназначено
для лиц старше 16 лет

Главный редактор
Силва Гранжа Е.А.

ИЗ АРХИВА ПРЕСС-СЛУЖБЫ

Сверху. Vincent Namatjira, **«Королева Елизавета и Трамп»**, 2018, галерея THIS IS NO FANTASY dianne tanzer + nicola stein

МАЙАМИ, США
6–9 декабря

Art Basel Miami Beach

Один из важнейших в мире смотров современного искусства по традиции соберет в Майами в декабре более 260 галерей и 2000 художников XX и XXI веков. В программе ежедневные дискуссии об искусстве и современных контекстах, в которых принимают участие ведущие специалисты. Закрытое превью ярмарки состоится 5 декабря – вход строго по приглашениям.
→ *где:* **Различные площадки**

МОСКВА, РОССИЯ
21 декабря — 22 февраля

«Viva la Vida. Фрида Кало и Диего Ривера»

Культурно-исторический фонд «Связь времен» и Музей Фаберже (Санкт-Петербург) впервые представят в Москве выставочный проект «Viva la Vida. Фрида Кало и Диего Ривера. Живопись и графика из музейных и частных собраний», который покажет шедевры, созданные двумя художниками, и расскажет историю одной из самых знаменитых в искусстве XX века супружеских пар.
→ *где:* **ЦВЗ «Манеж»**

НОВЫЙ ГИД ПО ФЕСТИВАЛЬНОЙ МОСКВЕ

Путеводитель по городским фестивалям «Московские сезоны» расскажет о самых главных праздничных событиях, которые точно нельзя пропустить.

НЬЮ-ЙОРК, США
27 декабря

Гастроли Harlem Globetrotters

Легендарная выставочная команда родом из Финикса превратила баскетбол в красочное шоу, добавив к спортивным элементам поистине театральные. За свою 90-летнюю историю «Гарлемские путешественники» выступили в 118 странах для более чем 120 млн болельщиков. В декабре коллектив в очередной раз прибудет с гастролями в столичный Бруклин.
→ *где:* **Barclays Center**

Еще больше событий на стр. 96 〉

ПРЕДОСТАВЛЕНО ПРЕСС-СЛУЖБАМИ

Москва

Новая роскошь XXI века – возможность в любой точке мира чувствовать себя как дома – теперь доступна и в Москве. Компания Vesper, известная ценителям de luxe недвижимости, совместно с Fairmont Hotels создает исключительный проект на главной улице Москвы: пятизвездочный отель и апартаменты с сервисом.

В пешей доступности от Кремля, в самом центре культурной, гастрономической и ночной жизни Москвы, создается настоящий культ сервиса пятизвездочного отеля.

Безупречно отглаженный к утренней встрече костюм, изысканный ужин для любимых гостей и самая внимательная няня для детей – команде профессиональных батлеров Fairmont Hotels можно доверить любую задачу. Владельцам 36 апартаментов и днем и ночью доступна инфраструктура пятизвездочного отеля: гастрономический ресторан, панорамный бар, залы для переговоров и wellness-клуб с бассейном.

КУДА ПРИВОДЯТ МЕЧТЫ

АПАРТАМЕНТЫ С СЕРВИСОМ ПЯТИЗВЕЗДОЧНОГО ОТЕЛЯ

Fairmont & Vesper Residences распахнут двери на Тверской

За классическими фасадами Fairmont & Vesper Residences скрыты интерьеры работы Дэвида Рокуэлла, подарившего Манхэттену ресторан Nobu, а Парижу – W Paris – Opéra. Благородная цветовая гамма, отделка мрамором и деревом ценных пород отсылают к сдержанной роскоши нью-йоркских небоскребов. Особого внимания заслуживает занимающий весь верхний этаж пентхаус с панорамным патио и собственным лифтом.

Соединение красоты авангардных интерьеров с непостижимым ранее уровнем сервиса пятизвездочного отеля воплощает в жизнь безальтернативно роскошный Fairmont & Vesper Residences на Тверской.

www.f-vr.ru

РЕКЛАМА

PRIME открытия

ДУБАЙ, ОАЭ

XXII Carat Club Villas

Закрытый комплекс на Пальме Джумейре с собственным 200-метровым пляжем и 22 ультраироскошными виллами, выполненными в трех стилистических решениях, – Emerald, Ruby и Sapphire – от девелоперской компании Forum Group полностью меняют представления об изысканной и размеренной жизни в Дубае. В каждой вилле площадью от 900 до 1300 кв. м – семь спален, собственный бассейн, уютные террасы, уникальные панорамы на город и Персидский залив, а разработанные интерьеры могут быть изменены в соответствии с пожеланиями хозяев.

→ *Plot 02, Crescent West, Palm Jumeirah*

БАРСЕЛОНА, ИСПАНИЯ

Hotel Sofia Barcelona

Отель на 465 номеров пополнил коллекцию бренда Unbound Collection by Hyatt. В отеле есть пять ресторанов и баров и элегантный спа-салон в средиземноморском стиле, включающий бассейн с собственным тропическим садиком и фитнес-центр с самым последним оборудованием.

→ *Placa de Pius XII, 4*

Факт. Отель **построен в 1975 году** как первый отель категории «5 звезд» в Барселоне.

ОТЕЛИ

СИНГАПУР

Raffles Hotel Singapore

Легендарный отель был полностью закрыт на масштабную реновацию в 2017 году. Обновление затронуло все бары, рестораны, дворики и прочие общественные пространства отеля. В том числе и всеми любимый Long Bar распахнет свои двери на прежнем месте, но с полностью обновленными интерьерами. Но знакового Singapore Sling изменения не коснутся, равно как и чарующей атмосферы и непревзойденного сервиса. Открытие после реновации запланировано на первый квартал 2019 года.

→ *1 Beach Rd*

Факт. Сувенирный магазин отеля, настоящая шкатулка с драгоценностями, открыт уже сейчас, но по новому адресу **3 Seah Street.**

ЗАГРЕБ, ХОРВАТИЯ

Canopy by Hilton

Интерьеры отеля отражают богатую промышленную историю района: например, фирменный каркас кровати в виде полунавеса был вдохновлен национальными символами, ковры повторяют узоры народных костюмов, а коридоры украшают портреты великого изобретателя Николы Теслы. К услугам гостей 151 номер, включая восемь просторных люксов, ресторан ReUnion с традиционным меню в современной подаче и кафе-бар Canopy Central с отличными закусками и коктейлями.

→ *Ul. Kneza Branimira 29*

Факт. В отеле можно взять бесплатный **Canopy Bike** и приобщиться ко всем основным развлечениям города, сосредоточенным здесь же по соседству.

ПРЕДОСТАВЛЕНО ПРЕСС-СЛУЖБАМИ

Sinners & Beginners

Факт. Еще одна фирменная фишка винного бара с очень лаконичным меню — итальянские пышки **тиджелле.**

МОСКВА, РОССИЯ

Sinners & Beginners

Новый проект с провокационным названием «Грешники и новички» – это интерьер в духе американских баров 60-х от владелицы и по совместительству художницы Екатерины Пугачевой, 150 наименований вин со всего света, фирменная неаполитанская пицца от шеф-повара Винченцо Дилилло, попавшего в Книгу рекордов России за изготовление самой большой пиццы, раскатанной вращением на руках. В меню больше 10 видов пиццы, в том числе с грушей и грецким орехом, вегетарианская и, конечно, классическая «Маргарита», по качеству исполнения которой определяют мастерство пиццайоло.

→ *ул. Петровка, 23/10, стр. 5*

«Сахалин»

НОТ

МОСКВА, РОССИЯ

«Сахалин»

White Rabbit Family явил миру долгожданный «Сахалин» на крыше отеля Azimut, «старшего брата сочинского проекта», как отрекомендовал его сам Борис Зарьков. Ставка сделана на российскую рыбу и морепродукты и прямые поставки из рыбных хозяйств. Основа меню с лихой концепцией mediterasian– камчатский краб, креветки, морской гребешок, трубач, нерка, терпуг и другие богатства острова Сахалин. Шеф-повар – Василий Зайцев, в прошлом возглавлявший кухню Chicha.

→ *ул. Смоленская, 8*

РЕСТОРАНЫ

ChaCha

МОСКВА, РОССИЯ

ChaCha

Этот ресторан бренд-шефа Изо Дзандзавы – воплощение грузинского гостеприимства. В заведении с живой музыкой и поющими барменами предлагают харчо и лобио, хинкали и другие шедевры по семейным рецептам, а также вина, удостоенные международных наград. На первом этаже можно купить выпечку, соленья, варенья и заказать еду навынос, а в самом ресторане по выходным работают детские аниматоры.

→ *пр-д Дежнева, 13*

РОСТОВ-НА-ДОНУ, РОССИЯ

La Fabbrica

Совместный проект Novikov Group и компании «Правый берег» – итальянский ресторан в здании бывшей табачной фабрики Асмолова. Гостей ждут блюда от самого известного в России шефа итальянской кухни Мирко Дзаго – например, лазанья и рагу из козленка, филе сибаса с грибами и пицца – и оригинальный современный интерьер.

→ *ул. Красноармейская, 168/99*

La Fabbrica

НОВОСИБИРСК, РОССИЯ

«Сыроварня»

Ресторан Аркадия Новикова с собственным производством сыра, завоевавший бешеную популярность в обеих столицах, теперь покоряет сибирские просторы. Отныне жители Новосибирска смогут наслаждаться моцареллой и бурратой, рикоттой и страчателлой, приобретенными в сырной лавке заведения. Гостям ресторана предложат пиццу в дровяной печи и множество традиционных видов пасты. В «Сыроварне» есть также vip-зал для серьезных деловых обедов и детская комната.

→ *ул. Ленина, 25*

«Сыроварня»

ПРЕДОСТАВЛЕНО ПРЕСС-СЛУЖБАМИ

Текст Нина Спиридонова

ЗИМНЯЯ СКАЗКА

Жемчуг умеет быть нескучным и небанальным. Именно в таких украшениях проявляется ювелирная фантазия, которая очень кстати придется в праздничный зимний сезон.

Mikimoto
В год 125-летия настоящие асы жемчужного ремесла радуют уникальными творениями, как эта брошь с двенадцатью крупными жемчужинами акойя. Нежный молочно-радужный блеск, идеальная форма круга и деликатное сочетание с бриллиантами.

Nikos Koulis
Для коллекции *Lingerie* греческий дизайнер Никос Кулис отобрал некрупные жемчужины особого серебристого оттенка. Они помогли завершить идеальный геометрический узор с синим сапфиром в круге из черной эмали.

Stephen Webster
Стивен Вебстер с детства одержим жизнью обитателей подводного мира. Одна из коллекций называется *Jewels Verne* по мотивам известного автора морских приключений. В золотой подвеске-клешне *Crab Pincer* зажата белая жемчужина.

Jacob & Co
Джейкоб Арабо вплел четыре жемчужины в паучью сеть. Серьги *Web* – это пара пауков с жемчужным телом, из которого тянется тонкая ниточка-цепочка с жемчужинкой на конце. Лапки изготовлены из родированного золота и бриллиантов.

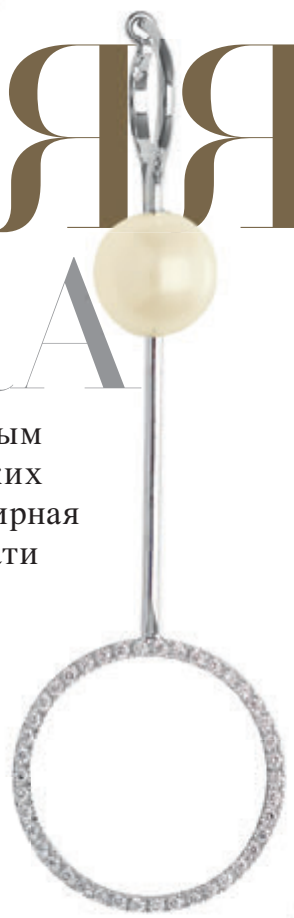

H.Stern
В коллекции *Pearls of Genesis* сочетаются все ингредиенты стиля *H. Stern*. И прежде всего особый сплав золота Noble Gold. Изготовленные из него сияющие пики усыпаны бриллиантами, за которые будто зацепилась жемчужина. В линии представлены серьги и подвеска.

Delfina Delettrez
Фантазия Дельфины Делеттре создает минималистичные украшения в сюрреалистическом духе. Моносерьга *Bubble* из белого золота украшена крупной пресноводной жемчужиной, а свое название получила из-за сходства с палочкой для выдувания мыльных пузырей.

Chanel Fine Jewelry
Благодаря гению Коко Шанель жемчуг стал модным, прекрасно сочетаясь с любым стилем, в том числе морским. В броши *Endless Knot* из коллекции *Flying Cloud* жемчужные и бриллиантовые нити, будто канаты, завязываются в морской узел.

Boucheron
Это украшение из высокой коллекции о русской зиме *L'Hiver Imperial*. Нечасто объемное кольцо украшено не центральной жемчужиной в обрамлении бриллиантов, а россыпью жемчужин, будто бриллиантовым паве. Задумка дизайнера Клер Шуан.

ПРЕДОСТАВЛЕНО ПРЕСС-СЛУЖБАМИ

Нина Спиридонова

MEN IN BLACK

HUBLOT
Big Bang Sang Bleu Titanium Pavé

Новые концептуальные часы Big Bang Sang Bleu созданы в сотрудничестве со знаменитым тату-художником Максимом Буши. Их архитектура построена по принципу «квадратура круга». В круг вписан шестиугольный безель, а время отображается при помощи трех скелетонированных восьмиугольников на циферблате – непрерывно вращающийся центральный элемент является секундной стрелкой. За картину времени отвечает автоматический калибр Unico HUB1213. Титановый корпус покрыт паве из 388 бриллиантов.

ZENITH
El Primero 21 Full Diamonds

Высокоточная механика Zenith нового поколения предстала в драгоценной версии, украшенной бриллиантами. Паве из 288 камней классической огранки покрыт титановый корпус диаметром 44 мм. 44 бриллиантовых багета сияют на безеле часов. Под сверкающим великолепием отделки (в общей сложности использовано около пяти каратов бриллиантов) скрыт калибр хронографа El Primero 9004, отмеряющий сотые доли секунды. Стремительная стрелка с красным наконечником совершает полный оборот за одну секунду.

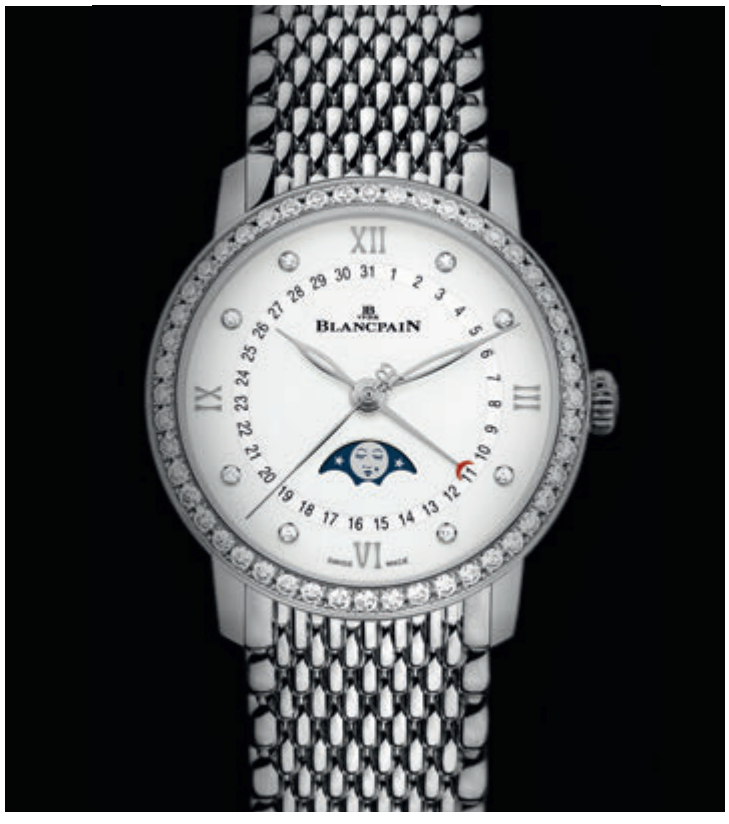

BLANCPAIN
Villeret Women Лунный Календарь

Элегантная модель в стальном корпусе диаметром 33 мм оснащена мануфактурным механизмом, специально разработанным для женских часов. Калибр 913QL.P с кремниевой пружиной баланса обеспечивает работу трех стрелок, индикации даты (на нее указывает стрелка с красным полумесяцем) и лунных фаз. Окошко лунного календаря расположено около шестичасовой отметки, причем лунный лик изображен в виде женского лица с очаровательной мушкой на левой щеке. PT

ПРЕДОСТАВЛЕНО ПРЕСС-СЛУЖБАМИ

Марк Гарбер

... о бразильском Жери, месте, свободном от невроза

Чем более нервно-непредсказуемым становится наш мир, тем больше хочется от него куда-нибудь спрятаться. Куда ни кинь взгляд – всюду какие-то напряжения и конфликты. Европа со своей странной эмигрантской позицией, Англия с брэкзитом, Соединенные Штаты, ставшие ареной непримиримой, доходящей до безумия борьбы с собственным президентом. Ближний Восток – постоянно бурлящий котел, в который, похоже, готов с головой нырнуть новый претендент на Османскую империю Эрдоган. Проблема в том, что нырнет он не один, а вместе со всей страной и ее связями и создаст проблему для своих и чужих граждан, которые, в частности, привыкли там отдыхать. Поэтому особенно ценными становятся те места, где можно оторваться от этого плотного информационного невроза, создающего в подсознании смутное и тревожное чувство ожидания беды.

Именно таким местом я хочу с вами поделиться. Этот милый городок находится в Бразилии и называется он Жижока-ди-Жерикоакоара, если коротко, то Жери. Находится он в пяти часах езды от города Форталезы на севере страны, причем последние два часа дорога к нему идет по берегу океана. Точнее, дороги нет, есть только берег. Сплошные песчаные дюны покрыты слабой растительностью, и всюду песок и вода. И еще ветер, дующий постоянно. Ветра так много, что на всем пути стоят ветряные мельницы-электростанции. Их очень много и они все современные и в хорошем состоянии. Именно ветер предопределил специализацию этого побережья – кайтеры и серферы безраздельные хозяева этих мест. Их ритму жизни и запросам подчинены все местные традиции.

Городом Жери можно назвать весьма условно. Улиц в привычном нам понимании нет – есть песчаные дороги, как в фильмах про Дикий Запад с обязательным салуном. Но улиц этих много, на них находятся вполне приличные магазины и рестораны. Есть центральная площадь, где собираются местные обитатели и проходят самые разные мероприятия. Много приезжих из разных стран мира, объединенных страстью к ветру и воде. В отличие от остальной Бразилии здесь безопасно – красть особенно не у кого и убежать непросто. Меня просто поразила чистота в этом песчаном раю. Даже мусор тут сортируют, прежде чем выбросить. И мусорных контейнеров очень много. Убеждаешься, что старая мудрость о том, что чисто там, где не сорят, а не там, где убирают, оказывается очень верной.

Тут есть небольшие гостиницы, не пятизвездочные отели, конечно, но со всем необходимым, хорошей связью и сервисом. И, конечно, нет недостатка в прокате всего необходимого оборудования для кайтеров и серферов. Помимо океана, есть возможность отъехать за барханы, где раскинулись естественные водоемы среди песков, где дует сильнейший ветер, но нет волн и неглубоко. Идеальное место для непрофессионалов. В Жери много владельцев разного рода околосерфингового бизнеса из Европы, которые проводят тут зиму, чтобы потом вернуться домой на работу. Традиционно вечером весело встречают закат, танцуют и радуются простой и понятной жизни, не осложненной невзгодами нашего неспокойного времени… PT

Сегодня особенно ценными становятся те места, где можно оторваться от плотного информационного невроза, создающего в подсознании смутное и тревожное чувство ожидания беды.

ИЗ ЛИЧНОГО АРХИВА МАРКА ГАРБЕРА

16+

«СЧАСТЬЕ ВНУТРИ!»

ЖУРНАЛ
В ПРОДАЖЕ
С **1**
ДЕКАБРЯ

YOGAJOURNAL.RU

РЕКЛАМА

Факт. 6 и 9 декабря Кристофа Барати можно будет услышать в Берне, а 11 и 18 января в родном **Будапеште.**

Ирина Почитаева записала удивительную беседу Аниты Кондояниди, журналиста и специалиста по истории культурной дипломатии, с **Кристофом Барати,** одним из самых успешных скрипачей, обладателем многих престижных мировых музыкальных наград, выступающим с выдающимися дирижерами и оркестрами в лучших концертных залах мира.

Кристоф Барати: «Я СЧАСТЛИВ В МУЗЫКЕ»

Кристоф Барати в обыденной жизни человек на удивление приземленный и созерцательный. Безусловный профессионал, достигший вершин в музыкальном искусстве, он с равной увлеченностью выступает на сцене и анализирует различные аспекты музыкальной жизни. Ясным сентябрьским днем мы встретились с Кристофом в Санкт-Петербурге, чтобы поговорить о музыке, о жизни и семье, о любви и о скрипке Страдивари.

Как строилось ваше музыкальное образование в ранней молодости?

Музыканту довольно часто задают вопрос, чем он обязан своему успеху: семейной ли традиции или его собственному страстному увлечению музыкой? И в том, и в другом случае есть свои преимущества и свои недостатки. Мои родители оба музыканты, так что я рос в естественной музыкальной среде и другой не знал и не мыслил. Музыке я уделял столько времени, сколько никогда не посвящал книгам и телевизору, играм и мультфильмам. С другой стороны, это можно расценивать и как недостаток, поскольку юный музыкант целиком зависит от родительских указаний. Хотя родители, как известно, всегда лучше знают (*улыбается*). Мне повезло – мои родители были полной противоположностью друг другу. Мать преподавала музыку в младших классах музыкальной школы и была очень

ПРЕДОСТАВЛЕНО ПРЕСС-СЛУЖБОЙ

мягкой от природы, а отец, напротив, был властным и напористым. Родители много слушали музыку и играли на музыкальных инструментах. Когда им не удавалось найти няньку, они брали меня с собой на концерты. А жили мы в Венесуэле, стране с совершенно особой атмосферой и ментальностью. Жители Венесуэлы обожают музыку, танцы и увеселительные мероприятия и в целом позитивно настроены. Вот в таком окружении проходило мое музыкальное отрочество. В 12 лет я переехал в Венгрию для продолжения музыкального образования. Там я жил в семье бабушки и тети. Надо признать, мне нелегко далось решение расстаться с родителями во имя продолжения образования. Но так или иначе, в Будапеште я прожил шесть плодотворных лет и там же, по счастью, повстречал замечательного педагога Эдуарда Вульфсона. Он длительное время обучался в Ленинграде и в Москве, а на тот момент жил в Париже.

Что вы можете сказать о его стиле обучения и о его личности?

Он большой оригинал, чужд условностям и открыт для всего нового, которое он в избытке черпал у своих собратьев по профессии и певцов. В молодости он посещал множество мастер-классов, а в сфере звуковой эстетики известен как обладатель сверхчувствительности к звуку. Кроме того, он очень добросердечный человек и прекрасный педагог. Обучение у него было не просто школой знаний, но чем-то выходящим за рамки школы и традиции. Для меня было честью находиться с ним в одном пространстве. Я приезжал в Париж 15 раз, каждый раз с двухнедельным визитом и ежедневно брал уроки. Каждое утро я занимался по три-четыре часа сам, а когда он появлялся в пять вечера, мы сразу же приступали к делу, засиживаясь иногда до глубокой ночи. Это был особый, отличный от других подход к занятиям. Именно тогда я осознал, что мне неподвластен контроль над звуком, исполнением и исполнительской стратегией. Я и по сей день извлекаю уроки из своего тогдашнего опыта.

Мои родители музыканты. Они часто слушали музыку и много играли на музыкальных инструментах. Когда им не удавалось найти няньку, брали меня с собой на концерты.

Что значат конкурсы для участников? Становятся ли они важным звеном карьеры или, напротив, ломают музыкантов?

Конкурсы привлекают внимание профессионалов, зрительской аудитории и прессы. Таким образом они предоставляют молодому музыканту прекрасную возможность совершить карьерный взлет. Однако конкурс и искусство не всегда сопоставимы. Искусству часто недостает объективных критериев. Существует всего лишь несколько объективных факторов и технических возможностей для интерпретации репертуара и контроля над инструментом. Это при том, что для исполнителя главным все же остается фактор самовыражения. Но как увязать музыкальную идею с интерпретацией и талантом? Это сложная задача, памятуя о том, что зачастую на конкурсе нет единого мнения по поводу репертуара для участников. К тому же у членов жюри есть сугубо личные представления об исполнительском совершенстве. С другой стороны, если участник прибыл из маленькой страны с ограниченными ресурсами, как ›

What contributed to your musical development in your childhood?

In every musician's life there is always a question as to whether your family background or your own individual passion contributed to your development. In many cases, musicians have parent(s) with a musical background, but there are some who do not have exposure to music at an early age; both cases present advantages and disadvantages. My parents are musicians and I grew up surrounded by music from such an early age that I do not remember the first moment I experienced it. For me it was a very natural thing. Growing up, I spent much more time with music than anything else—books, TV, games, cartoons. Music was central in my life. But this could also be a disadvantage because a young musician depends exclusively on his parents' guidance. Of course, our parents know better [he says, smiling]. In my case, I was lucky to have two very different characters; my mother is a music teacher who works with small children in a music school, and my father was very tough and pushy, so there were always these two forces behind me – gentle and tough. My parents also listened to a lot of music and practiced it. When they could not find a babysitter, I attended their concerts. This happened in Venezuela, a place with a completely different atmosphere and mentality than any country in Europe (including Mediterranean countries). Venezuelans love music, dance, parties with a passion and, as a rule, everybody is positively minded there. This atmosphere greatly affected my beginnings in music. At twelve I moved to Hungary to continue my music education and lived with my aunt and grandmother. This was a tough decision because at twelve it is difficult to leave one's parents for the sake of an education. I spent six productive years in Budapest. Then I had the luxury of meeting a great pedagogue, Eduard Wulfson. He was born in Riga, did a lot of studying in Leningrad and Moscow, and was living at the time in Paris. I decided that I would work with him during the next seven years.

How were his teaching style and personality?

He is a very special person and an unconventional man with an incredibly open mind that absorbs knowledge from other violin players and singers. He visited many master classes when he was young and possesses a special sensitivity for the aesthetics of sound. But he is also a very warm person and pedagogue. With him, it was not about teaching. It was beyond any tradition or institution. It was about having the privilege to take part in his own, special world. I visited Paris 15 times and spent two weeks at a time studying with him every day. I practiced three or four hours in the morning, then when he arrived around 5 o'clock in the evening, we started our work, which continued until midnight. This is an unusual way of dealing with music. That's when I understood that I was not yet fully conscious of sound, performance, and strategy. And I still learn from that experience every day.

What do competitions mean for musicians? Are they necessary? Do they make or break musicians?

Competitions attract the attention of professionals, the audience, and the media. So, they offer a great opportunity to break out as a young musician. However, competition and art are not compatible. You cannot say that there is any objectivity involved in art. There are very few objective factors or technical issues about interpreting your repertoire and controlling your instrument. And the most important factor for an artist is their individuality. But how can you compare musical ideas, musical understanding, or musical talents? It is a difficult task and during some competitions there is not even consistency amongst repertoire for each participant. Judges also have their own ideas about what constitutes ›

я, к примеру, международные конкурсы, несомненно, очень полезны. В наше время исполнителю необходимо самому строить свою карьеру. Для удачного старта недостаточно лишь того, что тебя провозгласили талантом, надо самому себя продвигать независимо от выступлений.

Вы даете от 60 до 90 концертов в год. В какие-то города хотели бы вернуться?

Когда приходится так много путешествовать, обычно остается одно желание – поскорее вернуться домой. Для меня это Будапешт; но, разумеется, есть города, которые хотелось бы еще раз посетить. Впрочем, речь не столько о самом городе, поскольку у меня просто нет времени для того, чтобы насладиться его красотами. Меня привлекает аудитория и ее атмосфера, в которую окунаешься сразу по приезде на гастроли. Русская аудитория одна из самых эстетически отзывчивых. Здесь преобладает любовь к классической музыке и я всегда с большим энтузиазмом выступаю в России. Похожую реакцию можно наблюдать также в Японии, однако там бывает трудно вычислить, что у них на уме. О глубине их чувств можно судить только по тому, как они приветствуют исполнителя после концерта.

Остается ли время для отпуска?

Во время сезона очень мало свободного времени. Летом я ограничен жестким графиком музыкальных фестивалей, но музыканты обычно предпочитают уходить в отпуск на пару недель в августе. Когда удается, я, конечно, пользуюсь возможностью расслабиться на недельку. В последний раз это было на Тенерифе, где я лежал на берегу с коктейлем в руке и наслаждался шумом моря.

Способен ли много путешествующий музыкант сохранить семью?

Несколько недель назад я обручился со своей подругой, с которой мы вместе уже семь лет. Артисту бывает непросто организовать личную жизнь – ему ведь требуется личное пространство, которое сегодня не так легко себе обеспечить. Сидишь на телефоне, бродишь в виртуальном пространстве, перевариваешь кучу ненужной информации – в итоге на личную жизнь не остается времени. И все же я допускаю, что работу вполне можно совместить с личной жизнью, стоит лишь приложить усилия. Конечно, придется чем-то пожертвовать, но оно того стоит, ведь рано или поздно приходит понимание, что семья важнее бизнеса и карьеры.

Вы счастливы в профессии?

Музыка для меня и есть счастье. Возвращаться в реальный мир всегда сложно (*смеется*).

Есть ли у вас уже планы на Рождество и Новый год?

Я еще не смотрел расписание, но декабрь должен быть не слишком загружен, так что, вероятно, удастся повидаться с сестрой и с матерью. Помню, как-то я праздновал Новый год на Кубе. Это было потрясающе – одну неделю был холод со снегом, а следом – солнечная теплынь. Я не прочь снова так отдохнуть!

Вы играете на одной из скрипок Страдивари. Расскажите о ваших отношениях.

У меня никогда не было такой длительной привязанности к неодушевленному предмету. И любой музыкант струнных инструментов сочтет за честь играть на такой скрипке. Сначала ты увлекаешься формой, безукоризненными округлостями, а остальное приходит потом. Страдивари считался настоящим Микеланджело в искусстве изготовления музыкальных инструментов, так что с этой скрипкой мне несказанно повезло и я неустанно черпаю вдохновение от игры на ней.

perfection. The more individual expression musicians possess, the further they split the jury. Some competition participants enjoy this process, and some don't.

On the other hand, when one comes from a small country with meager resources, as I do, international competitions help. In today's world you must build your career yourself. It is not like someone just proclaims you as great and that launches your career. No, you must promote yourself, which is independent from performing, and I had to take a chance and enter a competition to find out what my capabilities were. I also met many outstanding professors and musicians during this time.

You give 60 or 90 concerts a year. What cities do you enjoy returning to?

When you travel as much as I do, you really prefer to travel back home. For me, it's Budapest, but of course, there are many places that I enjoy. It's not necessarily the city that attracts me, for I do not have time to enjoy the city. It is the audience and the atmosphere it generates that drives your mind the moment you arrive in the city where you will perform. That's always more motivating. Russian audiences are probably the most aesthetically receptive. There is great affinity towards classical music here and it is always motivating and stimulating for me to perform here: Moscow and St. Petersburg or even smaller places in Russia. You can also find this receptivity in Japan, although it is always difficult to decode what they think. You can feel how much it means to them by seeing how fond they are of meeting the artist.

Do you have any time for vacation?

Yes, but not very often. During the season there is not much time. In the summer there are usually numerous musical festivals, but somehow most musicians like to have two to three weeks off in August. I enjoy a very lazy week. Last time I was in Tenerife where I lay on the beach and enjoyed the sound of the sea with a cocktail.

How often do you see your family? Is it possible for a creative person, a musician who travels extensively to have a tight family?

I got engaged to my girlfriend a few weeks ago after being together with her for seven years. I think that there is no easy way to construct a private life. It is important to spend time with yourself, which is rare these days. You spend time with your phone, virtual things, completely useless information, and therefore there is no time for anything else, but it is important to realize that and work on it. A private life does not come without work; it will not just happen. You must give. It is not easy, but there is no easy way to organize one's private life. Somehow, and someway, it is much more complicated than a business or a career.

Are you happy in music?

For me music is 100 percent happiness. But then when you know what 100 percent happiness is and you have to return to the real world every day, and it is not so easy [he laughs].

Do you have any plans for the New Year and Christmas?

I have not looked at my schedule but as far I remember, December is not so packed, so I will be able to see my sister and mother. One year I celebrated my New Year in Cuba. It was amazing—one week it was snowing and cold, and the next—sunshine. If I can, I will try to repeat that!

You famously play one of the Stradivarius violins. What is your relationship with it?

I never had such a long friendship with anyone, and for a string musician to have such an instrument is very special. First, you build the relationship with a shape, a perfect harmonious and round shape. Stradivarius was the Michelangelo of instrument making. I am so lucky to have this instrument and absorb its inspiration. PT

Андрей Деллос
...о феномене истинно русского веселья

Нет никакого сомнения в том, что Новый год – самый волшебный праздник всех времен и народов. И, что его отличает от других, – самый веселый. А вот что действительно вызывает серьезные сомнения, так это его вторая ипостась: что сегодня означает «веселый праздник»? Где найти атмосферу безбашенного веселья и юмора? Вообще, праздник, наверное, самая важная часть моей профессии, и я знаю, что феномен веселья – дело весьма деликатное, крайне востребованное, но трудно реализуемое в обществе, где уже давно забыли, что такое смех до колик, танцы до упаду и что значит «гулять по-русски». Нет, я не думаю в отличие от большинства моих соотечественников, что русские по части юмора и веселья «впереди планеты всей». Но, боюсь, вряд ли можно назвать Новый год волшебным и веселым в Европе или Америке – сегодня это скорее маркетинговый триумф потребления в истерической попытке решить проблемы кризиса. Лично я, немало побывав в самых престижных точках празднования Нового года по всему миру, очень давно решил встречать его в Москве: это всегда главное Событие в году, блестящее и роскошное, но при этом по-детски теплое и волшебное. Страшно весело даже предвкушать магию новогодней атмосферы, которая позволяет взрослым побыть детьми, – и мне, например, не стыдно признаться, что я до сих пор каким-то чудесным образом сохранил веру в Деда Мороза. Ну и, конечно, при всех режимах это был праздник свободы, полного отрыва от реальности и здравого смысла, веселья до полного сноса крыши в буйной дружеской компании – и в результате, как в сказке, ты должен был выйти из этого безумного карнавала абсолютно новым.

Вообще, это только наша фишка: «с Новым годом, с новым счастьем!» – вот наступит 1 января, и все будет по-новому. Главное – хорошенько повеселиться, оторваться от старого и обыденного. Вообще, думаю, русских всегда спасала от всех ужасов и тягот жизни эта способность возродиться через нереальное веселье, получившее название «русское гулянье». Этот феномен я бы объявил культурным достоянием нации: ведь об этом вся великая русская литература и музыка, песни и пляски, ну а само понятие «гулянье» невозможно перевести на иностранные языки. Конечно, по сравнению с хилыми и правильными иностранцами русскому нужен только экстрим: «Что русскому хорошо, то немцу (т. е. иностранцу) – смерть». Ну а для «басурман» русское разгулье стало самым ярким выражением «загадочной славянской души» и до сих пор завораживает их политкорректное сознание. Недавно мы обнаружили, что формат «гулянья» работает и сегодня: на открытие парижского «Кафе Пушкинъ» пригласили из Москвы замечательную группу цыган с песнями и плясками, которые так зажгли, что еще неделю я слышал и читал восторженные отзывы о немыслимом русском разгуле. Впрочем, у веселья есть и другая сторона: это культура остроумия, связанная с анекдотом или острым словцом. В старину издавались целые «пособия по остроумию», которые заучивались и цитировались в обществе (сегодня все тот же источник живет в Интернете и так же радует своих пользователей, как 200 лет назад, добывая целое море лайков).

Феномен «русского гулянья» я бы объявил культурным достоянием нации: ведь об этом вся великая русская литература и музыка, песни и пляски, а само понятие «гулянье» невозможно перевести на иностранные языки.

ИЗ ЛИЧНОГО АРХИВА АНДРЕЯ ДЕЛЛОСА

Но всегда настоящее веселье было феноменом сугубо личного искусства общаться, где можно и нужно было блистать умом, талантами и харизмой, добиваясь этим любви, дружбы, признания и т. д. Я застал этот феномен XIX века в артистической среде в Москве уже в 70-90-х годах века XX: это были невероятно веселые вечеринки, посиделки, капустники, дни рождения – и, конечно, венчал все «сакральный» праздник Нового года. Тогда ничего материального не было, была только немыслимая жажда радости – и все горело и искрилось.

Я очень люблю не просто юмор, а именно феномен веселья и очень часто задумываюсь, в чем тут суть и в чем секрет. Один из ответов – чисто жизненная истина: большому веселью предшествует большое горе – никогда люди так не веселились, как в послевоенное время. Посмотрите золотой фильмофонд от Америки до Европы, послушайте музыку 40-50-х. Такой драйв сегодня никому и не снился! Для безумного веселья вообще достаточно было одного факта, что ты жив, – все об этом. А вы заметили, что выбрало главным трендом моды наше последнее десятилетие, потонувшее в кризисе? Ярчайшие психоделические и запредельно веселые 60-е и 70-е! К сожалению, сегодня это лишь «игра в имитацию»: картинка есть, а веселье лишь номинальное. Тем не менее, культура юмора и остроумия живет своей жизнью и умирать не собирается. Только на Западе юмор в виде анекдотов скатился в чисто бытовой жанр, а вот в Советском Союзе он не только расцвел, но был возведен в абсолют. Как известно, анекдот мог стоить жизни, но это и сделало его столь значительным явлением. Анекдот любого содержания давал освобождение от железной хватки власти и ощущение простого человеческого счастья – быть веселым и беззаботным. Ну а юмор на эстраде или телевидении создавал просто кумиров и всенародных любимцев – им позволено было веселиться! Так у нас создался более человечный, камерный вариант веселья, который по содержательности и эмоциональному накалу не уступал блестящим праздникам и застольям. К тому же в СССР за все надо было бороться – это невероятно повышало градус восприятия жизни, но все же хотелось освободиться от борьбы в режиме нон-стоп – а возможно это было только через юмор.

Только русские обожают сидеть в теплой компании и «травить» анекдоты, причем это может быть коммунальная кухня или роскошная квартира, без разницы, главное – это атмосфера задушевности вперемежку с бравадой пройтись по самому острому и запретному. К счастью, в наши дни эта любовь к остроумию и анекдотам не только осталась, но и пользуется необычайной популярностью – и прежде всего у молодежи. Невероятно, но факт: как-то я рассказал детям анекдот про Брежнева. Они почему-то безумно хохотали и просили еще – именно про Брежнева. Потом, как водится, анекдоты посыпались один за другим – советский вождь был благодатнейшим материалом для шикарных анекдотов. Дети были в восторге – и в результате еле отпустили меня спать. Сейчас юмор ушел в Интернет, но это тоже прикольно: на самых серьезных встречах и совещаниях я вижу солидных мужчин, у которых то и дело вспыхивают экраны смартфонов – и суровые лица освещаются вдруг детской улыбкой. Эта минута смеха дорогого стоит.

На открытие парижского «Кафе Пушкинъ» пригласили замечательную группу цыган с песнями и плясками, которые так зажгли, что еще неделю я читал восторженные отзывы о немыслимом русском разгуле.

Вспомните главный «слоган» сталинского времени: «Жить стало лучше, жить стало веселее». Сегодня, бесспорно, жить неизмеримо лучше, а вот насчет веселее? Для нашей страны этот параметр страшно важен, в этом феномен нашего понимания веселья как свободы, поэтому он непонятен на других языках и в других реалиях. Это сродни поэзии Пушкина, который в России – «наше все», а для иностранцев и интернет-поколения – так себе, нечто малопонятное. Сегодня веселье – самое дефицитное явление: во всем мире люди «мелко обуржуазились», праздники стали отражением финансового и социального статуса, ну а юмор тоже стал товаром, который должен быть с брендом и впечатляющим прайсом. Главная проблема нашей жизни – всего много, но очень скучно. И правда, по всему миру люди с головой ушли в зарабатывание денег, а дело это, согласитесь, невеселое и страшно энергозатратное. Поэтому главное желание – просто вырубиться или найти увеселение в Интернете. Может показаться, что веселье старого формата ушло в легенды. И все-таки я убежден, что потребность в нем велика как никогда – просто нужно оторваться от желания решать вопросы праздника и веселья виртуально или коммерчески и искать реализацию в себе и своем окружении: ведь, как в сказке Метерлинка, Синяя птица, которую искали по всему свету, жила, оказывается, дома…

Когда-то я всю новогоднюю ночь колесил по Москве с веселой компанией, заезжая в десятки мест. И категорически не хотел справлять Новый год в собственных ресторанах, резонно не желая мешать место работы с гуляньем в полном отрыве. Но однажды, случайно заехав в «Пушкинъ», я попал в совершенно волшебную среду, которая как будто была создана по всем моим желаниям… Так что за праздник своей мечты нужно «бороться, искать, найти – и веселиться»! PT

ЛОНДОН events

1 декабря

Кинопремия «Золотой Единорог»

«Золотого Единорога», премию за достижения в российском кино, присуждаемую жюри европейских кинематографистов, брали Андрей Звягинцев («Нелюбовь», 2017) и Кирилл Серебренников («Ученик», 2016). Среди номинантов этого года – «История одного назначения» Дуни Смирновой, «Война Анны» Алексея Федорченко, «Слоны могут играть в футбол» Михаила Сегала, «Сердце мира» Наталии Мещаниновой и «Как Витька Чеснок вез Леху Штыря в дом инвалидов» Александра Ханта.

Sheraton Grand London Park Lane

2, 3 декабря

Bonhams Car & Bike Auction

Самый известный британский аукционный дом представит уникальную коллекцию ретро- и винтажных автомобилей.

Olympia

3 декабря – 15 января

Балет «Щелкунчик»

На сцене Королевской оперы балет на музыку Чайковского покажут в хореографической редакции Питера Райта.

Royal Opera House

3 декабря

Концерт Muse

Гиганты брит-рока исполнят композиции с нового студийного альбома в поддержку благотворительной организации The Prince's Trust.

Royal Albert Hall

3 декабря

Концерт Ms. Lauryn Hill

Многократная обладательца «Грэмми», бывшая солистка коллектива The Fugees возвращается в Лондон с программой The Miseducation of Lauryn Hill.

The O2

4 декабря – 27 января

Matthew Bourne's Swan Lake

Обнаженный торс и белые панталоны из лебединых перьев – неотъемлемые атрибуты таинственного героя балета «Лебединое озеро» хореографа и режиссера Мэтью Борна, создавшего спектакль, связанный с канонической версией очень сложно и опосредованно и вот уже более 20 лет не сходящий с афиш.

Sadler's Wells

Лорин Хилл

5, 8 декабря

Концерты London Philharmonic Orchestra

Лондонский филармонический оркестр под управлением Владимира Юровского даст два концерта: в первый вечер прозвучат произведения Брукнера, Вебера и Чайковского, а во второй – музыка Стравинского.

Royal Festival Hall

5 декабря

Концерт Антонио Паппано

Сэр Антонио Паппано выступит в необычном для зрителя амплуа пианиста и исполнит произведения Малера и Бриттена.

Barbican Hall

6–9 декабря

Теннисный турнир Champions Tennis 2018

Победители «Большого шлема» прошлых лет возвращаются в Лондон. Свое участие уже подтвердили Джон Макинрой, Горан Иванишевич, Хавьер Малисс, Джейми Мюррей и др.

Royal Albert Hall

10 декабря

The British Fashion Awards

Важнейшая награда для дизайнеров, моделей, фотографов и редакторов моды ведет свою историю с 1989 года и не перестает волновать умы профессионалов индустрии и сердца ее почитателей.

Royal Albert Hall

11 декабря

Концерт Мэрайи Кэри

Легенда поп-музыки порадует своих поклонников праздничной программой All I Want For Christmas Is You.

The O2

The Nutcracker в Royal Opera House

Muse

11 декабря

London Winter Concert

Праздничным настроением можно будет проникнуться на концерте Royal Philharmonic Concert Orchestra. Специальный гость вечер – тенор Джозеф Каллея.

Southbank Centre

12 декабря

Концерт Джоша Гробана

Звезда «кроссовера» – настоящий феномен американской эстрады и один из самых востребованных в мире артистов.

The O2

12, 19 декабря

Концерты Андре Рьё и его Johann Strauss Orchestra

Нидерландский дирижер и скрипач, часто называемый «королем вальса», Андре Рье и его Оркестр Иоганна Штрауса привезут в Лондон праздничную программу.

SSE Arena

13–30 декабря

Балет «Щелкунчик»

Легендарная постановка идет с 1950 года: 100 танцовщиков, уникальные декорации и костюмы дарят зрителям незабываемые эмоции.

London Coliseum

16 декабря

Концерт Пола Маккартни

Живая легенда, каждый концерт которой – настоящий подарок всем меломанам, выступит в Лондоне в рамках турне Freshen Up.

The O2

16–18 декабря

Концерт London Symphony Orchestra и Леонидаса Кавакоса

Знаменитый пианист станет гостем Лондонского симфонического оркестра. Вместе они исполнят произведения Дебюсси и Брамса.

Barbican Hall

17–23 декабря

Olympia Horse Show

Соревнования по выездке и конкуру FEI World CupTM, показательные выступления, а также выставки и рождественский базар пройдут в рамках одного из самых важных событий в мире конного спорта.

Olympia

18 декабря – 4 января

Балетная программа Les Patineurs/Winter Dreams/ The Concert

В сезонную программу одноактных балетов вошли творения Джерома Роббинса, Фредерика Аштона и Кеннета МакМиллана.

Royal Opera House

26 декабря – 6 января

Шоу Disney On Ice: Dream Big

Знаменитое и, пожалуй, самое популярное в мире детское ледовое шоу возвращается в Лондон в самый волшебный период года и подарит встречу с персонажами самых любимых диснеевских мультфильмов

The O2

28–31 декабря

Балет «Щелкунчик»

Великолепные декорации, полноценный оркестр, уникальные костюмы и 70 лучших танцовщиков Birmingham Royal Ballet по традиции будут ждать зрителей в канун Нового года.

Royal Albert Hall

28 декабря

Концерт «Рождество в венском стиле»

Уникальная возможность погрузиться в праздничный период в атмосферу венского Рождества вместе с оркестром London Concertante под руководством Бена Норриса, который исполнит произведения Штрауса, Брамса, Шуберта и Чайковского.

Cadogan Hall

До 6 января

Спектакль «Снеговик»

Новогодний спектакль в постановке Александра Билла идет на сцене Peacock Theatre вот уже много лет и дарит море положительных эмоций, праздничное настроение и немного настоящего волшебства.

Peacock Theatre

До 16 февраля

Постановка True West

Звезда «Игры престолов» – исполнитель роли Джона Сноу – Кит Харингтон сыграет главную роль в остроумной и крайне актуальной пьесе обладателя Пулитцеровской премии Сэма Шепарда о сценаристах, жаркой Калифорнии и американской мечте.

Vaudeville Theatre

HAPPY NEW YEAR

31 декабря

Новогодняя ночь в Ronnie Scott's Jazz Club

Легендарный джаз-клуб соберет гостей на новогоднюю вечеринку, хедлайнерами которой станут участники культового джаз- и фанк-бенда Incognito.

Ronnie Scott's Jazz Club

31 декабря

Новогодний вечер The Magic of Vienna

Barbican Hall приглашает провести последние часы года в компании Johann Strauss Dancers & Orchestra, который исполнит старую, добрую венскую классику.

Barbican Hall

31 декабря

New Year's House Party

Впервые легендарный отель будет закрыт на самую ожидаемую в городе новогоднюю вечеринку. Весь первый этаж превратится в ночной клуб с DJ-сетами, Moët & Chandon Champagne Bar и гастрономическими сюрпризами от шеф-повара отеля.

Отель Lanesborough

ПРЕДОСТАВЛЕНО ПРЕСС-СЛУЖБАМИ

ЯРМАРКИ, КРАСКИ...

Куда поехать в поисках рождественского настроения

ЦЮРИХ, ШВЕЙЦАРИЯ

→ *Время в пути:* Москва – Цюрих, **3 ч. 30 мин.**

До 24 декабря 2018

Каждый год Цюрих празднует Рождество с особым размахом - на центральном вокзале города устраивается самый большой крытый рынок страны с елкой, украшенной тысячами кристаллов Swarovski. В течение всего декабря можно наслаждаться оригинальной световой инсталляцией Lucy на Банхофштрассе, а 9 декабря не пропустить заплыв Санта-Клаусов.

ГДЕ ОСТАНОВИТЬСЯ: Park Hyatt Zurich, The Dolder Grand

НЕ ПРОПУСТИТЬ В ГОРОДЕ:

- *6 декабря.* Концерт Шарлотты Генсбур. **Volkshaus**
- *16 декабря.* Концерт Макса Раабе и Palast Orchester. **Halle 622**
- *21 декабря.* Концерт Филармонического оркестра Баден-Бадена. **Tonhalle Maag**

HOT В Женеве впервые состоится рождественская ярмарка. Она пройдет с 6 по 31 декабря в парке Бастионов.

ЗАЛЬЦБУРГ, АВСТРИЯ

→ *Время в пути:* Москва – Зальцбург (самолет) **3 ч. 10 мин.**

До 26 декабря 2018

В этом году есть веский повод заглянуть на Рождество в Зальцбург. В декабре город отметит 200-летие рождественской песни «Тихая ночь, святая ночь». Будет и пунш, и жареные каштаны на Соборной площади, и множество мероприятий, приуроченных к юбилею. Например, в Зальцбургском музее пройдет выставка «Тихая ночь 200 – История. Послание. Настоящее».

ГДЕ ОСТАНОВИТЬСЯ: Hotel Sacher Salzburg, Hotel Goldener Hirsch

НЕ ПРОПУСТИТЬ В ГОРОДЕ:

- *29 ноября – 6 января.* Фестиваль современного цирка Winterfest. **Theaterzelt и Circuszelt**
- *19–21 декабря.* Концерт Симфонического оркестра Франкфуртского радио. **Salzburg Grosses Festspielhaus**
- *21 декабря.* Рождественская опера-гала. Посвящение Лучано Паваротти. **Grosse Aula – Universitat Salzburg**

БУДАПЕШТ, ВЕНГРИЯ

→ *Время в пути:* Москва – Будапешт **2 ч. 35 мин.**

До 1 января 2019

Самые знаменитые и красочные ярмарки города традиционно разворачиваются на площади Вёрёшмарти и у базилики Святого Стефана – здесь можно покататься на коньках, увидеть световое шоу, попробовать кюртешкалач и палинку, а за вкуснейшим глинтвейном после прогулки заглянуть в DiVino Wine Bar на Szent Istvan ter 3.

ГДЕ ОСТАНОВИТЬСЯ: Four Seasons Hotel Gresham Palace Budapest, The Ritz-Carlton, Budapest

НЕ ПРОПУСТИТЬ В ГОРОДЕ:

- *14–31 декабря.* Балет «Щелкунчик». **Erkel Theatre**
- *26 декабря.* Рождественский концерт Будапештского фестивального оркестра. **Будапештский конгресс-центр**
- *31 декабря.* Оперетта «Летучая мышь». **Венгерская государственная опера**

СТРАСБУРГ, ФРАНЦИЯ

→ *Время в пути:* Париж – Страсбург (на поезде) **2 ч. 20 мин.**

До 30 декабря 2018

Город Страсбург уже многие годы носит название французской «столицы Рождества», потому что местная Marché de Noël – очень зрелищная и старейшая в стране, впервые она открылась в 1570 году. Мощеные улицы Страсбурга щедро украшают гирляндами из звезд, ангелов и снежинок, в палатках вокруг Страсбургского собора угощают специалитетами, в том числе рождественским печеньем бределе с разными вкусами.

ГДЕ ОСТАНОВИТЬСЯ: Hotel Sofitel Strasbourg Grande Ile, Hotel Cour du Corbeau Strasbourg – MGallery Collection

НЕ ПРОПУСТИТЬ В ГОРОДЕ:

- *5–9 декабря.* Шоу Cirque du Soleil OVO. **Zenith de Strasbourg**
- *22 декабря.* Концерт Disney in Concert. **Zenith de Strasbourg**
- *31 декабря.* Новогодний концерт классической музыки. **P.M.C. Place De Bordeaux Wacken**

UNSPLASH.COM. GETTY IMAGES.COM

БРЮССЕЛЬ, БЕЛЬГИЯ

→ *Время в пути:* Москва – Брюссель **3 ч. 40 мин.**

До 6 января 2019

Крупнейшая рождественская ярмарка Брюсселя – Winter Wonders. Деревянные шале занимают 2,5 км в центре города, на площади Ла-Монне обещают отличный каток, на Гранд-Плас сверкающую огоньками елку, будет и рождественский парад, и возможность увидеть всю красоту из кабинки колеса обозрения.

ГДЕ ОСТАНОВИТЬСЯ: Rocco Forte Hotel Amigo Brussels, Steigenberger Wiltcher's

НЕ ПРОПУСТИТЬ В ГОРОДЕ:

- *5 декабря.* Концерт Маркуса Миллера. **La Madeleine**
- *8 декабря.* Концерт Royal Concertgebouw Orchestra под управлением Даниэля Хардинга. **Palais des Beaux-Arts (Bozar)**
- *14 декабря.* Концерт Мэрайи Кэри. **Forest National / Vorst Nationaal**

ПРАГА, ЧЕХИЯ

→ *Время в пути:* Москва – Прага **2 ч. 45 мин.**

До 6 января 2019

Сердце пражских рождественских гуляний – Староместская площадь, на которой потрясает сочетание убранства ярмарки и исторических декораций. Пышную елку сюда на протяжении многих лет доставляют из северной части Чехии, с гор Крконоше, а гастрономическим символом города считается жареный карп, которого можно попробовать в одном из ресторанов. Не менее красочно выглядит в это время Вацлавская площадь и Гавельский рынок.

ГДЕ ОСТАНОВИТЬСЯ: Mandarin Oriental, Prague; Augustine, a Luxury Collection Hotel, Prague

НЕ ПРОПУСТИТЬ В ГОРОДЕ:

- *12, 13 декабря.* Исполнение оратории Гайдна «Сотворение мира». **Municipal House – Smetana Hall**
- *21, 27 декабря.* Опера Верди «Бал-маскарад». **The National Theatre**
- *До 15 января.* Выставка «Пикассо: страсть и вина». **Museum Kampa**

НЮРНБЕРГ, ГЕРМАНИЯ

→ *Время в пути:* Мюнхен – Нюрнберг (на самолете) **35 мин.**

До 24 декабря 2018

На местном рынке Christkindlesmarkt, одном из самых аутентичных во всей Германии, сувенирные лавки с типичными для Баварии красно-белыми крышами увешаны щелкунчиками, ангелами и елочными шариками, здесь продаются сладости ручной работы, например, в виде человечков из чернослива и инжира. Дети придут в восторг от поездки по рождественскому городу на желтой карете, запряженной лошадьми.

ГДЕ ОСТАНОВИТЬСЯ: Le Méridien Grand Hotel Nuremberg, Maritim Hotel Nürnberg

НЕ ПРОПУСТИТЬ В ГОРОДЕ:

- *5, 6, 12, 13 декабря.* Рождественские концерты Нюрнбергского симфонического оркестра. **Historischer Rathaussaal**
- *22 декабря.* Концерт Jazz Classics. **Jazzstudio Nurnberg**
- *27 декабря.* Концерт Кэмерона Карпентера. **Meistersingerhalle Nurnberg.** PT

О СКАЗОЧНОМ РОЖДЕСТВЕ В КРАКОВЕ,

КАРНАВАЛЬНОМ ШЕСТВИИ НА БОГОЯВЛЕНИЕ И ЛУЧШИХ СПОСОБАХ СОГРЕТЬСЯ В ЗИМНЕЙ ПОЛЬШЕ

Чрезвычайный и полномочный посол Польши в России Влодзимеж Марчиняк

Как давно вы в Москве?
В этот раз с октября 2016 года, но я работал в Москве в 90-е – очень интересный период был (*улыбается*). И, пожалуй, самые яркие первые впечатления от Москвы были связаны с неожиданным поворотом судьбы: в экзистенциальном смысле это очень интересный опыт – снова оказаться там, где жил в молодости. Сегодня Москва для меня, с одной стороны, ровно та же, что и 20 лет назад, а с другой, конечно, очевидно, что бесконечно многое поменялось. К счастью, в архитектуре по-прежнему можно увидеть наслоение различных исторических периодов, а сам город стал очень чистым и ухоженным, городом для людей.

Как горожанин где больше всего любите проводить время?
Скверик с памятником Шоте Руставели рядом с посольством определенно самый любимый. Правда, стараюсь не смотреть на скульптуры, которые стоят рядом (*смеется*). А если серьезно, я очень много хожу пешком. Мы с супругой любим гулять в парках, любим маршрут от Парка Горького вдоль набережной к Воробьевым горам, любим бродить по улочкам Замоскворечья и Басманного района и между Красной Пресней и Москвой-рекой, где иногда можно поймать ощущение, что ты не в мегаполисе, а в небольшой деревне. Странное сочетание современной застройки и деревянных домов это ощущение усиливает. Именно этим Москва часто удивляет и утомляет – невероятным нагромождением контрастов.

Чем занимаются ваша супруга и дети?
Волонтерством. Помогает мне в моей миссии… *(смеется)* А дочь работает социологом в министерстве социальной политики в Варшаве, а в данный момент воспитывает мою внучку.

За ресторанной жизнью Москвы следите?
Умеренно. Я не гурман и особо любимых блюд у меня нет. Кажется, в первый раз, когда мы с супругой зашли в Москве в кафе, я заказал блинчики – то ли с икрой, то ли со сметаной (*смеется*). А вообще я очень люблю сырники – к счастью, моя жена прекрасно готовит, прошу это особен-

5 МЕСТ

КОТОРЫЕ НУЖНО НЕПРЕМЕННО ПОСЕТИТЬ В ЗИМНЕЙ ВАРШАВЕ

НАЦИОНАЛЬНЫЙ МУЗЕЙ
Прекрасная художественная экспозиция искусства Средних веков и крайне любопытные артефакты, привезенные польскими археологами из Египта (польская археологическая школа очень сильна).
→ *al. Jerozolimskie 3*

КАТОК НА ПЛОЩАДИ СТАРОГО ГОРОДА
Лучший способ окунуться в волшебство рождественской атмосферы – покататься на коньках, выпить горячего вина, попробовать местные региональные угощения.
→ *Stare Miasto*

ВИЛЯНУВСКИЙ ДВОРЕЦ
Некогда загородная резиденция короля Яна III Собеского. Выдержан в стиле барокко и предлагает хорошую коллекцию, посвященную семье Яна Собеского. Вокруг великолепный парк – часть его выполнена в барочном стиле, часть в романтичном. Зимой он необыкновенно красиво подсвечивается.
→ *Stanisława Kostki Potockiego 10/16*

МУЗЕЙ ФРЕДЕРИКА ШОПЕНА
Один из самых современных музеев Варшавы. Освещает биографию и историю произведений Шопена, в экспозиции оригинальные рукописи и документы, написанные композитором, фотографии, скульптуры и ноты.
→ *Pałac Gnińskich, 00-368, Okólnik 1*

МУЗЕЙ ВАРШАВСКОГО ВОССТАНИЯ
Современный, интерактивный и очень важный для истории Польши музей. Посвящен восстанию 1944 года против фашистской оккупации. Обширная экспозиция потрясающе передает ощущение отчаяния, охватившее тогда жителей Варшавы, и рассказывает о мрачных последствиях периода оккупации.
→ *Grzybowska 79*

но подчеркнуть! (*улыбается*) А что касается ресторанов, то в сегодняшней Москве их столько, что меня как политолога в первую очередь интересует, когда это приведет к более глубоким изменениям. Ведь появление публичного пространства – серьезный шаг. Вальтер Беньямин, например, в одной из своих книг о жизни в Москве пишет, что, когда заканчивается НЭП, сразу же исчезают кафе и рестораны – то есть публичное пространство. А вместе с ним и публичная жизнь, общение.

И каковы ваши прогнозы насчет глубоких изменений – когда же? Пять, десять, пятнадцать…
Поколений? Пожалуй *(улыбается)*.

Давайте теперь про Польшу. Сегодня это далеко не самое популярное направление для нашей аудитории…
Самое интересное и привлекательное в Польше, пожалуй, то, что это страна золотой середины: умеренного климата, среднего сословия, умеренных политических, культурных и эстетических движений. Здесь нет ничего для тех, кто ищет чего-то экстраординарного и суперроскошного, зато есть все для тех, кто ищет чего-то обычного, доступного, но при этом безопасного и красивого. И рестораны у нас в стране не для тех, кто хочет заплатить много денег, а для тех, кто хочет хорошо поесть (*смеется*). В Польше вообще легко получить удовольствие и сложно потратить огромные деньги. ›

АННА УЛЬЯНОВА, POLSKA ORGANIZACJA TURYSTYCZNA

E. Wedel

Raffles Europejski Warsaw

КУДА ПОЙТИ С ДЕТЬМИ?

ЦЕНТР НАУКИ «КОПЕРНИК»
У центра науки на берегу Вислы очень интересная современная архитектура и интерактивная концепция.
→ *Wybrzeże Kościuszkowskie 20*

MUZEUM WOJSKA POLSKIEGO W WARSZAWIE
В Военном музее будет интересно тем, кто не прочь залезть на танк или внимательно рассмотреть средневековые доспехи.
→ *al. Jerozolimskie 3*

КОНДИТЕРСКАЯ E. WEDEL
История самой старой кондитерской династии Польши началась в 1851 году с небольшого магазинчика, который основатель компании, Кароль Ведель, открыл на улице Медовой в Варшаве. Уже тогда особой популярностью у покупателей Веделя пользовался горячий шоколад. Буква «E» в названии предприятия появилась благодаря сыну Кароля Эмилю – чтобы защитить продукцию компании от подделок конкурентов, Ведель-младший решил сделать брендом свою подпись. Он же и перенес в 1894 году фабрику и магазин в новое здание на улице Шпитальной. Расцвет компании пришелся на 30-е годы прошлого века – в Варшаве открылась кондитерская фабрика, на которой стали выпускать конфеты Ptasie Mleczko («Птичье молоко»), которые до сих пор остаются самым популярным сувениром. Здесь же разместилось и кафе, вернее, Pijalnia Czekolady: место, где можно выпить чашку горячего шоколада, приготовленного по фирменному рецепту. В Кракове самая известная пиялья E. Wedel расположена на Рыночной площади, возле Мариацкого костела.
→ *ul. Szpitalna 8*

С чего начинать знакомство?
Культурная жизнь – особенно музыкальная – сосредоточена, конечно, в Варшаве. Осенью стоит побывать на фестивале современной музыки «Варшавская осень». Тем же, кто предпочитает классику, ехать надо летом – особенно на Моцартовский фестиваль. Варшава – единственный в мире город, где он проходит каждый год. Еще один летний must в Варшаве – послушать концерт Шопена в парке. Каждое воскресенье под памятником Шопену проходит по 2-3 концерта в день. Летом Варшава – город уютный и зеленый, в центре города много больших парков. Лазенки, Саксонские сады и Ботанический сад... Зимой стоит непременно покататься на коньках в Старом городе и сосредоточиться на музеях. Королевский замок, например, реконструирован тем же архитектором, который спроектировал здание нашего посольства. Его название многих вводит в заблуждение, поскольку на самом деле он был местом работы сейма, а в этом году мы празднуем 550-летие существования сейма, и в замке проходит временная экспозиция, посвященная польскому парламентаризму.

Куда отправиться из Варшавы?
Зимой, конечно, в первую очередь привлекает Краков. Многие русские считают воротами в Польшу Краков. Что в целом правда – историческая столица Польши действительно богата архитектурными достопримечательностями. Большинство из них относится к самому яркому периоду нашей истории – Ренессансу: Королевский замок, Кафедральный собор, множество купеческих домов… Есть и поздняя, очень специфическая готика – например, костел Святой Марии на главной площади Старого города.

Brasserie Warszawska

Что именно делать в Кракове?
Боюсь, ничего нового я не придумаю – бродить по городу, греться в кафе и наблюдать за жизнью. Стоит заглянуть в Музей Чарторыйских, где собраны важные произведения польской живописи, а также хранится «Дама с горностаем» Да Винчи. Обязательно надо посетить фестиваль «Краковская джазовая осень».

А чем согреваться в такую погоду?
Польскую кухню отличает обилие супов, что особенно актуально зимой. Начинать рекомендую с журека – отлично идет на ланч во время катания. Делается он на хлебной закваске, а жирным получается за счет добавления белой колбасы.

ПРЕДОСТАВЛЕНО ПРЕСС-СЛУЖБАМИ

ВАРШАВА

Где есть

Atelier Amaro
Ресторан со звездой Мишлен и камерной атмосферой расположился в здании в эко-стиле на окраине парка. Концепция меню звучит как Nature's Calendar и солидное внимание уделяет свежесобранным цветам и травам. Блюда получаются яркими не только по вкусу, но и по цвету.
→ *Agrykola 1*

Senses
Второй из двух имеющихся в Польше ресторан со звездой Мишлен расположился в историческом здании. Атмосфера торжественная, настроения понятные – все лучшее традиционное в современном переосмыслении. Чтобы прочувствовать все краски и тонкости, лучше остановить выбор на сет-меню из семи перемен.
→ *Bielanska 12*

Amber Room
Ресторан с изысканным интерьером в историческом здании Sobański Palace. Польские традиции, современная подача, локальные продукты и отличный выбор шампанских вин. В 2016 году ресторан занял первую строчку в рейтинге Best Polish 100 Restaurants.
→ *al. Ujazdowskie 13*

Kieliszki na Hożej
Отличный винный бар с более чем 230 позициями по бокалам и современными вариациями на тему польской кухни на закуску. Второе заведение с тем же названием и концепцией расположилось на Próżnej.
→ *Hoża 41*

Brasserie Warszawska
Очень польская кухня из локальных ингредиентов с яркими и органичными французскими акцентами. Отдельного внимания достойны десерты – они абсолютно фантастические.
→ *Górnośląska 24*

Kieliszki na Hożej

Продолжать можно фляками – супом на говяжьих потрохах. Запивают его обычно пивом, зимой – горячим пиво со специями, которое называется гжанец. Обязательно попробуйте лисецкую колбасу, которая уже приобрела статус регионального продукта. Еще один популярный суп на основе квашеной капусты с мясом или колбасой. Обычно его называют капустняк, а в горных районах – квашницей. Там его и варят по-другому – больше специй и обязательно добавляют одновременно и свинину, и баранину. Также не стоит упускать из виду томатный суп и красный борщ, который мы едим с пирожками с мясной начинкой – их можно бросить в сам суп, а можно подать отдельно. Из согревающих напитков рекомендую чай «с электричеством». То есть с хорошим напряжением в виде водки (*смеется*). Попробуйте специалитет этого региона – бескидскую сливовицу.

Где встречать Рождество – в Кракове или в Варшаве?

Конечно, в Кракове, а еще лучше в горах. В Польше Рождество сильно религиозно насыщенно. Для Польши вообще очень характерны элементы массовой культуры, имеющие религиозные источники, к которым приобщаются все вне зависимости от религиозности. Рождество – яркий тому пример. Помимо служб в церкви это еще и время ярмарок, где можно попробовать множество региональных народных блюд и приобрести различные ремесленные продукты. Для краковского региона одно из самых характерных блюд – сыры из овечьего молока. Например, мягкий сыр будз, соленый и копченый осипек, а также брынза. Подают сыр зачастую жареным с вареной клюквой. Что касается праздничного ужина в Сочельник, то в польской традиции он постный. Но обильный! (*улыбается*). На столе нет мяса, только рыба – чаще всего карп. Готовят его по-разному, в моей семье, например, карпа подавали со сладким соусом, приготовленным на основе ›

Польскую кухню отличает обилие супов, что особенно актуально зимой. А один из лучших согревающих напитков – чай «с электричеством». То есть с хорошим напряжением в виде водки.

Senses

Где остановиться

Raffles Europejski Hotel
Недавно открывшийся после четырехлетней реставрации, этот отель, безусловно, лучший в городе. 106 роскошных номеров и люксов в стиле ар-деко, спа-центр и польская кухня Europejski Grill.
→ *Krakowskie Przedmieście 13*

Hotel Bristol, a Luxury Collection Hotel, Warsaw
Один из главных архитектурных шедевров города с просторными номерами, спа и итальянским рестораном.
→ *Krakowskie Przedmieście 42/44*

InterContinental Warsaw
Сдержанные минималистичные интерьеры, бассейн с отличным панорамным видом на город и два ресторана – польской и интернациональной кухни.
→ *Emilii Plater 49*

Filipa 18 Food Wine Art

Факт. Стены ресторана украшены работами графиков **из польской школы плаката.**

6 января на Богоявление по городу проходит костюмированное шествие. Считается, что маги прибыли с Востока, поэтому разъезжают они на экзотических животных – на верблюде или на арабских скакунах.

из вареного пряника с добавлением изюма. Также на столе обязательно должен быть мак – с медом или с чем-то еще, постный суп – чаще всего грибной, но может быть, например, свекольный и выпечка. Один из главных традиционных элементов Рождества – пение колядок. Их поют и в церкви, и дома, и на улицах. Кроме того, в каждом костеле ставятся ясли, а на улицах устраивают рождественские вертепы. Если задержитесь до 6 января, застанете праздник Богоявления – праздник религиозный, но глубоко укоренившийся в народной культуре. Сцена преклонения трех волхвов перед младенцем разыгрывается прямо на улицах, а по городу проходит красивое и зрелищное костюмированное шествие. Поскольку считается, что маги прибыли с Востока, разъезжают они часто на экзотических животных – например, на верблюде или на белых арабских скакунах.

Куда стоит отправиться из Кракова? Пожалуй, в горы. Закопане расположен у подножия живописных Татр. Это исторический центр горнолыжного спорта, и здесь есть трасы самых разных уровней сложности. В Закопане сохранилось много оригинальных объектов гуральской архитектуры и неуклонно поддерживаются традиции регионального фольклора. Гурали до сих пор часто носят свои народные костюмы. Вдоль старинной центральной улицы Крупувки пролегла модная пешеходная зона с магазинами, барами и ресторанами. Здесь же была известная школа прикладного искусства и промышленного дизайна, сформировавшаяся в 20-30-е годы, которая много присвоила из гуральской культуры. Есть и другие курорты, например, Крыница Здруй, которая, помимо прочего, привлекает пятью источниками термальных вод, где можно вылечить абсолютно все – даже то, что еще не болело! (*смеется*). Есть здесь и вкусные модернистские постройки 30-х годов, также модернистские, но уже невкусные 70-х годов и, конечно, современные отели. Сохранились и деревянные здания пансионатов, которые строились по образцу крестьянских домов, но сегодня превратились в виллы и шикарные особняки. Много здесь христианских и даже православных элементов. Есть, например, очень любопытный собор с интересной внешней архитектурой и внутренним убранством авторства известного польского художника Ежи Новосельского. Сам он, художник и немножко богослов, был православным, но расписывал церкви разных вероисповеданий. Примеры его работ в католических храмах можно увидеть в Варшаве.

ГОРЫ

Где остановиться

Hotel Mercure Kasprowy Zakopane
Полностью обновленный отель с бассейном, простыми уютными номерами, с балконов которых открывается живописный вид на горы, и отличной инфраструктурой для катания.
→ *Szymaszkowa 1*

Hotel SPA Dr Irena Eris Krynica Zdrój
Особой славой пользуется этот отель Ирены Эрис, владелицы самой большой косметической фирмы в Польше. Здесь отличный выбор процедур и программ: от жемчужных ванн и гидромассажей до курсов похудения.
→ *Czarny Potok 30*

Традиционный вопрос: чем вдохновляться перед поездкой? Самый известный польский бренд – кинематограф. Комедии Станислава Бареи здорово показывают особенности польского менталитета в эпоху социализма (*смеется*). Фильмы Вайды – например, «Барышни из Вилько» – и вовсе классика. Что до Рождества, есть симпатичная комедия «Письма к М». Из психологических драм можно посмотреть «Нож в воде» раннего Полански или «Поезд» Ежи Кавалеровича. Также крайне привлекателен польский джаз 60-х. Например, произведения Кшиштофа Комеды. Его музыки много в картине «До свидания, до завтра» со Збигневым Цыбульским в главной роли: живописный Гданьск, несостоявшаяся любовь и романтичная атмосфера студенческих театров...

ПРЕДОСТАВЛЕНО ПРЕСС-СЛУЖБАМИ FLICKR

Albertina

Факт. Шеф Albertina Гжегож Фиц трудился в парижском трехзвездочном ресторане Пьера Ганьера в **Hotel Balzac.**

КРАКОВ

Где остановиться

Hotel Indigo Krakow
Уютный бутик-отель входит в сеть InterContinental и расположен в здании 1836 года. Оформление номеров вдохновлено работами Матейко, Выспяньского и других художников, а в ресторане Filipa 18 подают блюда современной польской кухни.
→ *św. Filipa 18*

Kanonicza 22
В бутик-отеле всего три роскошных апартамента в историческом здании у подножия Вавеля и приятный ресторан Pod Nosem с традиционной кухней из сезонных продуктов в современном прочтении.
→ *Kanonicza 22*

The Bonerowski Palace
Отель расположен в историческом доходном доме на Рыночной площади, к услугам гостей просторные номера и роскошные апартаменты, а в ресторане Bonerowska Gourmet Steak & Fish подают отличные стейки и рыбные блюда.
→ *Świętego Jana 1*

Где есть

Bianca
Очень уютный итальянский ресторан напротив собора Святой Марии, из окон которого особенно приятно наблюдать, как течет краковская жизнь. Сальтимбокка с острым лимонным соусом – абсолютный маст.
→ *plac Mariacki 2*

Albertina
Изысканный современный ресторан на базе винного бара. Меню отражает страсть шефа к охоте и рыбалке – одним из главных местных специалитетов считается оленина, есть также устричное и лобстерное меню. Винная карта, как нетрудно предположить, убедительная.
→ *Dominikańska 3*

Jarema
Очень домашний ресторан с цветастыми скатертями и бесподобными блюдами кухни Восточной Польши, приготовленными по семейным рецептам, передававшимся из поколения в поколение. На стенах охотничьи трофеи, по вечерам – живые скрипичные и фортепианные концерты.
→ *plac Jana Matejki 5*

Corse
Деревянные модели кораблей, лампы со старинных судов и щедрые порции блюд средиземноморской кухни. Основной фокус внимания – морепродукт, но можно смело пробовать и прочие позиции из обширного меню.
→ *ul. Poselska 24*

Trzy Rybki
Толстые кирпичные стены придают ресторану на первом этаже отеля Stary особый шарм. В винном шкафу со стеклянными дверцами внушительная коллекция вин со всего мира, а кухня явно тяготеет к итальянским традициям и совершенно не зря – кормят здесь вкусно.
→ *Szczepańska 5*

GIFTS 2019

Часы, Defy Classic, **Zenith**

КОНСЕРВАТОРЫ

Они любят строгость, сдержанность и свято чтят традиции, поэтому если символ года поросенок, то непременно из благородного золота, если что-то смелое, то непременно красное и в пол.

ПРЕДОСТАВЛЕНО ПРЕСС-СЛУЖБАМИ

Топ с перьями страуса, **ILLBB**

Кашемировый шарф с необработанным краем, **Giorgio Armani**

Колье из белого золота с сапфирами, **Sutra**

Туфли, **Ralph Lauren**

Бокал для шампанского, **Faberge**

Бокал для шампанского, **Christofle**

Набор из четырех тарелок Louvre Noel, **Bernardaud**

Шелковое платье макси с оборками и воротником-стойкой, **Valentino**

Подвеска из золота, **Never Not**

Классические лаковые оксфорды, **Tod's**

Сумка, Devotion Bag, **Dolce & Gabbana**

Скульптура из золота, Zodiaque Sanglier, **Baccarat**

Серьги из белого золота с эмалью, шпинелью и бриллиантами, Cascade, **Stephen Webster**

Часы, 5738 R – Golden Ellipse, **Patek Philippe**

Крем для лица в фарфоре Bernardaud, Orchidée Impériale Black, **Guerlain**

Браслет-пайял из золота, Elementa, **Venyx Jewellery**

Они стремятся опередить свой век и придумать свои каноны. Им по душе ирония и азарт, поэтому сумка с автопортретом Лагерфельда или запонки с пятачками рискуют стать их любимыми аксессуарами.

ЛИБЕРАЛЫ

Чашки с блюдцами из фарфора с 24-каратным золотом, «Лилии», **EVGENIYA KRYUKOVA**

Груша для бокса, **Versace Home**

Тостер, 50's Retro Style, **SMEG**

Часы, Laughing Skull, **Bell & Ross**

Парфюмерная вода, Winged Heart, **M.INT**

Подвеска из серебра с розовым золотом, Hold, **Tous**

Деревянная трость Dandy, **Alexander McQueen**

Подарочная карта, **World Class**

Шелковое платье с глубоким вырезом, **Saint Laurent**

Запонки из золота, **de Grisogono**

Серьги, **Jacob & Co**

Набор пробок для бутылки «Тип-Топ», «Млечный путь», **Baccarat**

Сумка, **Karl Lagerfeld**

УМЕРЕННЫЕ

Их главный враг – категоричность, а козырь – умение сочетать авангардные тренды с вечной классикой. Они ни за что не откажутся от галстука на дружеской вечеринке, но выберут броский и интересный.

Часы, Executive Tourbillon Free Wheel, **Ulysse Nardin**

Кашемировое пончо с меховой отделкой, **Loro Piana**

Колье, Emoji, **Chloe´**

Подарочная карта, PRIME

Серьги Butterfly с голубым топазом и розовым турмалином, Papillon Collection, **Jacob & Co**

Кольцо Dentelle Organza, Dior Dior Dior, **Dior**

Стеганый шарф, **Springfield**

Сумка, Louis Vuitton X Grace Coddington, **Louis Vuitton**

Парфюмерная вода во флаконе, украшенном маской из муранского стекла, Blu Cobalto I, **Valmont**

Карманные часы, L.U.C Louis-Ulysse, **Chopard**

Скульптура поросенка из хрусталя, **Lalique**

Чемодан, Logoduck+, **Mandarina Duck**

Шелковый галстук с узором, **Zilli**

Кашемировая шапка-ушанка с меховой отделкой, **Ermenegildo Zegna**

Часы, Rêve de Plume, **Breguet**

Кожаные челси, **Tod's**

Seeds Restaurant & Lounge

ЧЕТЫРЕ СТИХИИ МЬЯНМЫ

5 дней

Маршрут: Баган → Озеро Инле → Нгапали → Янгон

→ *Перелет:* Москва – Янгон – Москва (с пересадкой в Дохе) **от 173 311 руб.** + *Внутренние перелеты:* Янгон – Баган, Баган – Хехо, Хехо – Тандве, Тандве – Янгон **включены в стоимость путешествия.**

День 1

НАЧАЛО

Путешествие начнется в Багане – древнейшем городе, мирно стоящем среди вековых храмов. Пагода Золотого Швезигона, построенная королем Анаврахтой в XI веке, где, по преданию, хранится священный зуб Будды, знаменитый храм древних фресок, где находятся росписи, посвященные реинкарнации Будды, и, конечно, храм Ананда – с четырьмя уникальными статуями Будды... А на закате будет организован приватный ужин в секретном месте, откуда открывается потрясающий вид на Баган.

День 2

ВОЗДУХ

Полет на воздушных шарах над волшебным Баганом и встреча восхода солнца с высоты птичьего полета. Далее в программе перелет к таинственному озеру Инле, где гости поселятся в удивительный отель, расположенный среди тропических зарослей бамбука в самой живописной части озера. На обед будет предложена кухня Шанского штата в традиционных длинных каноэ, а ужин пройдет в компании сына племенного вождя из штата Чин. ›

ФАКТ О МЬЯНМЕ № 1

Столицу решено было перенести из Янгона и «спрятать» подальше в горы, в небольшом городке Нейпьидо, по астрологическому предсказанию. Но все посольства и «столичная жизнь» по-прежнему находятся в Янгоне.

Факт. Бассейн во внутреннем дворике отеля **Savoy** – идеальное место, чтобы насладиться послеполуденным солнцем вдали от городского шума.

ПРЕДОСТАВЛЕНО ПРЕСС-СЛУЖБАМИ FLICKR

PRIME CONCEPT ВЫБОР

ОТЕЛИ

Баган

Aureum Palace Ngwe Saung

Настоящий оазис на берегу океана – белоснежный песок, уютные бунгало с садом и виллы на берегу океана, симпатичный ресторан и спа, который работает на натуральной косметике.

→ *Ngwe Saung Village, Ngwe Saung Beach, Pathein Division, Ngwesaung 11111*

Озеро Инле

Inle Princess Resort

Уютный отель всего на четыре домика с живописным видом на озеро и ресторанами, где неплохо готовят региональную кухню.

→ *Maing Tauk Road, Nyaung Shwe, Nyaungshwe*

Villa Inle Boutique Resort

Камерный отель с симпатичными виллами с видом на сад или озеро, всего в часе езды от винодельни Red Mountain.

→ *Maing Thouk Village, Nyaung Shwe Township*

Нгапали

Ngapali Bay Villas & Spa

Один из лучших отелей в местном тропическом раю – с отличным спа, вкусным рестораном и приятным дизайном.

→ *Myapyin Village, Thandwe District, Rakhine State*

Янгон

The Strand Yangon

Настоящая жемчужина колониального стиля. Отель входит в ассоциацию The Leading Hotels of the World и задает стандарт роскоши в городе. Здесь же, к слову, находится и один из лучших в Янгоне ресторанов.

→ *92 Strand Rd*

Belmond Governor's Residence

Тенистая зелень сада, пруд с лотосами и отличный спа. Поужинать можно также на открытом воздухе при романтичном свете фонарей.

→ *35 Taw Win Road, Dagon Township*

Rose Garden Hotel Yangon

К услугам гостей сдержанные традиционные интерьеры, открытый бассейн и бар Veranda с более чем достойным коктейльным меню.

→ *171 Upper Pansodan Rd*

Belmond Governor's Residence

День 3

ВОДА

Таинственное озеро Инле – уникальная среда, где до сих пор проживают местные племенные этносы. В программе «водного» дня путешествие на лодке на Западный берег до самого сакрального места озера – Инн Дин Храма, тысячелетнего храмового комплекса, и посещение плавучих рынков. Также у гостей будет возможность увидеть, как местные жители управляют лодкой, держа весла в ногах. После обеда в традиционном ресторане с видом на вековые ступы гостей ждет мастер-класс по производству банановых сигар и встреча с виноделом, который поделится секретами производства местного совиньона, а также посещение плавучих садов и знакомство с родом длинношеих женщин. Ужин пройдет в аутентичном ресторане и будет сопровождаться живой музыкой.

День 4

ОГОНЬ

Стихия Огня царит на побережье Бенгальского залива. На райском пляже Нгапали, тропическом оазисе с белоснежным песком, прозрачно-голубыми водами и живописными рощами кокосовых пальм, можно расслабиться в тени пальм, насладиться спа-процедурами и оздоровительными массажами, а затем отправиться на поиски жемчуга. Вечером в программе ужин со свежими морепродуктами на берегу океана и с красочной церемонией у костра. ›

ФАКТ О МЬЯНМЕ № 2

Подзывать официанта в кафе принято не поднятием руки, а поцелуйным звуком. А чаевые лучше не оставлять, если речь не о приличном ресторане (они есть только в Янгоне), – если заведение семейное, это может внести раздор в отношения между родственниками.

ПРЕДОСТАВЛЕНО ПРЕСС-СЛУЖБАМИ

Факт. Те, кто мечтают попробовать научиться управлять лодкой ногами, как бирманцы, могут пойти по стопам **Альфа-Тим.**

The Strand Yangon

PRIME CONCEPT ВЫБОР

РЕСТОРАНЫ

Янгон

Seeds Restaurant & Lounge
Ресторан очаровательной семейной пары – швейцарского обладателя звезды Мишлен Феликса Эписсера и его супруги Лусии. К услугам гостей также лаундж на берегу пруда и романтичные павильоны на воде.
→ *No 63A U Tun Nyein Street, Ward 10*

Le Planteur
Гурме-ресторан еще одного швейцарца Бориса Гранжа с outdoor-площадкой на берегу пруда, винным погребом и даже smoking lady room.
→ *80 University Avenue, Bahan Township*

Kipling's Restaurant
Ресторан в отеле Savoy с просторной террасой у бассейна и потрясающим видом на Шведагон предлагает восточный и азиатский фьюжен, основанный на традиционных рецептах.
→ *129 Dhammazedi Road*

Le Cellier, Wine Bar & Restaurant
Сдержанный и элегантный интерьер, классическая французская кухня, отличная винная карта, а также три пространства для private dining и три открытые террасы с видом.
→ *459 Pyay Road, 14th Floor of Novotel Yangon Max*

ФАКТ О МЬЯНМЕ № 3

В Янгоне запрещено велосипедное и мопедное передвижение.

Rose Garden Hotel Yangon

Факт. При отеле Rose Garden Hotel Yangon есть приятный итальянский ресторан **The Portico Café & Lounge.**

Aureum Palace Ngwe Saung

Факт. Для любителей гольфа всего в двух шагах от Belmond Governor's Residence – **Pun Hlaing Golf Club.**

День 5

ЗЕМЛЯ

Землю олицетворяет колониальный и без преувеличения самый светский в Мьянме город Янгон, а вместе с ним и одно из величайших сооружений страны – Золотая пагода Шведагон, купол которой поднимается вверх на 98 метров. Общая же высота пагоды 110 метров. Считается, что она была построена в V веке. Пагода представляет собой ступу, то есть войти туда нельзя – можно лишь любоваться снаружи. На ней висят 60 тонн чистого золота в виде золотых листов, сотни алмазов и тысячи драгоценных и полудрагоценных камней. В шпиле этой пагоды – 76-каратный алмаз. А окружают ее еще порядка 80 пагод. Этот храмовый комплекс, наверное, реально одно из чудес света. В нем хранится, как и положено во всех религиях, святыня – четыре волоса Будды (у бирманцев каждые 2,5 тысячи лет появляется новый Будда, так вот это четыре волоса последнего). После знакомства с Шведагоном в программе пешая прогулка по колониальному Рангуну в сопровождении эксперта, а вечером – особый интеллектуальный ужин вместе со special guest.

ПРЕДОСТАВЛЕНО ПРЕСС-СЛУЖБАМИ ИЗ АРХИВА РТ

АЛЬФА-ТИМ В МЬЯНМЕ

ВЛАДИМИР ГРИГОРЬЕВ

Это не государство, а настоящий археологический заповедник, где есть подтверждения материальной и духовной культуры страны. Кроме того, по сравнению со своими соседями (я имею в виду Лаос, Таиланд и Индию) – они очень чистые: носят чистые одежды, опрятны и не сорят на улицах. У них чистые дороги, чистые улицы, даже дешевые придорожные ресторанчики и те очень чистые. Мы были потрясены Баганом. Его можно сравнить с комплексом Ангкор-Ват в Камбодже. Баган тоже был в свое время столицей Бирманской империи и тоже стоит на берегу Иравади. Это город пагод и храмов. Его подразрушили монголы после нашествия в XIII веке (после нас они направились именно сюда). После этого, как говорят, он больше не восстанавливался. Но только представьте, что на 40 кв. км находится 5000 пагод…

ЮРИЙ КОНОНЧУК

Рыбалка с бакланами известна в Китае с незапамятных времен, обычно производится на лодке при содействии 3-4 человек. Впереди на носу располагается сам хозяин с дюжиной дрессированных птиц. Посередине находится другой рыболов с шестью бакланами. Обыкновенно между этими двумя рыболовами сидит третий, вооруженный длинной бамбуковой палкой. Его обязанность – бить ею по воде и этим возбуждать жадность птиц и желание ловить. Гребец, то есть четвертый человек, управляет лодкой с кормы. Птицы сидят на бортах лодки и по приказу хозяина ныряют за рыбой, принося пойманную в лодку. Замечательно, что, несмотря на то что нередко на одном месте собирается множество джонок, птицы никогда не ошибаются лодкой и не садятся на чужую. Птиц спускают на веревках, подвязанных к кольцам, которые достаточно крепко стягивают шею бакланов. Жадные до рыбы бакланы схватывают добычу, но проглотить не могут. Рыбу отбирают охотники.

ШАЛВА БРЕУС

Сильнейшее впечатление – гонки на быстроходных лодках-сампанах на озере Инле. Местные жители гребут, обвив весло одной ногой. Мы с Дмитрием Азаровым и Юрием Конончуком участвовали в разминочных заплывах. Это оказалось совсем не просто: лодка очень узкая и длинная, вдоль нее по оси идет шест. В каждом сампане по 60-70 гребцов, все стоят на одной ноге, рукой держатся за шест, а другая нога переплетена вокруг весла… На лодках гигантские барабаны, гонги – они отбивают варварский ритм! И эта «пирога», все 70 человек, из которых 68 я видел в первый и последний раз, превращаются в единый организм, начинают двигаться в мощном ритме. Лодка очень быстро разгоняется, музыка, крики… Такой праздник, полностью лишенный туристического флера, да еще на воде, большая редкость.

ТАТЬЯНА КУРБАЦКАЯ

В китайском квартале я обнаружила косметический кабинет. Девушки растирали в ступе нечто, похожее на мел, смешивали с водой и обмазывали этим щеки себе и детям. Оказалось, это служит им защитой от солнца.

На золотом рынке Scott Market можно найти потрясающие рубины и изумруды. Я купила красивейшее колье, которое планировала немного переделать по возвращении. Но когда показала его подруге, специалисту по ювелирным изделиям, она сказала, что это шедевр и она не станет к нему прикасаться.

Атмосфера там исцеляющая – не работает ни интернет, ни телефон. Я вернулась такой чистой и обновленной, что начала по-новому смотреть на многое. Главное, что я поняла, что надо жить здесь и сейчас, а не планами на завтра и послезавтра. PT

One & Only Palmilla

ВСЕ МАРШРУТЫ 10 дней

БЛИЖНЯЯ АМЕРИКА

Разбавить зимовку в Майами поездкой в одну из экзотических стран, до которой от дома на Sunny Isles Beach рукой подать.

Мексика

Маршрут: Мехико → Теотиуакан → Мерида → Ушмаль → Чичен-Ица → Канкун/Лос-Кабос

Тропики и океан, наследие древних цивилизаций и будоражащая рецепторы кухня, уникальные подземные пещеры и миграции бабочек, китов и фламинго – поездка в Мексику может стать одним из лучших путешествий. Мексиканский сериал is starting...

→ *Перелет:* Майами – Мехико – Майами **от 113 000 р.** Время в пути: **около 4 часов**

НОТ

В ноябре недалеко от Канкуна на побережье Коста-Мухерес открылись три отеля испанской сети *Palladium Hotel Group*. Они объединены общей инфраструктурой – на территории расположены 14 ресторанов и баров, свадебная часовня и первая в Мексике теннисная академия спортсмена Рафаэля Надаля. Звездные мастера составили программы тренировок, рассчитанные на одну неделю и подходящие для гостей с разным уровнем подготовки.

ПРЕДОСТАВЛЕНО ПРЕСС-СЛУЖБАМИ ИЗ АРХИВА PT

Marquis Reforma Hotel & Spa

Факт. В отеле NIZUC Resort & Spa 274 номера, включая **29 вилл с садом и бассейном.**

NIZUC Resort & Spa

Что стоит непременно сделать в Мексике

ПОБЫВАТЬ В ГОСТЯХ У ФРИДЫ КАЛО. Мексиканские художники – яркие и самобытные, самая знаменитая их них – коммунистка и бунтарка Фрида Кало. Попробовать разгадать символизм картин Фриды можно в ее доме-музее, расположенном в Мехико, в богемном районе Койоакан.

ПОДНЯТЬСЯ НАД ТЕОТИУАКАНОМ. Возраст древнего поселения насчитывает уже около двух тысяч лет, а его название в переводе с ацтекского языка означает «место, где Боги касаются земли». Здесь находятся крупнейшие мексиканские пирамиды Солнца и Луны, которые интересно увидеть не только с земли, но и с неба. Совершите полет на воздушном шаре, и лучше всего сделать это рано утром во время восхода солнца.

СХОДИТЬ В ТЕМАСКАЛЬ. Для любителей бани пропустить поход в индейскую паровую баню непростительно. Это новый опыт и сложный обряд физического и духовного очищения. Темаскаль сегодня можно найти даже в отелях – например, в One & Only Palmilla в Лос-Кабосе. Там устроено все, как положено: есть и правильный ароматный пар, и пение мантр, а шаман из племени майо – ответственный за ритуал.

ЗАНЯТЬСЯ ВОДНЫМИ ВИДАМИ СПОРТА. Во время дайвинга в Канкуне можно увидеть коралловые рифы причудливых форм, черепах, акул, скатов и очутиться в подводном музее скульптора Джейсона Тэйлора, а на молодом и активном Лос-Кабосе поймать неспокойную океанскую волну.

БОРИС ЗАРЬКОВ

ВСТРЕТИТЬ НОВЫЙ ГОД. «На Новый год хочу съездить в Мексику. Мне там все страшно нравится – и культура, и тусовки, и еда, которая занесена в список объектов, охраняемых ЮНЕСКО, и веками не менялась. Кстати, там живет мой товарищ Хорхе Вайехо, шеф Quintonil и обладатель первого места в списке топ-поваров Мексики».

PRIME CONCEPT ВЫБОР

МЕКСИКА

ОТЕЛИ

Marquis Reforma Hotel & Spa
Элегантный и очаровательный отель в центре Мехико, входит в ассоциацию The Leading Hotels of the World.
→ *Paseo de la Reforma 465, Cuauhtemoc,* **Мехико**

Four Seasons Hotel Mexico
Отличный вариант для изучения города, в отеле есть кондитерская Pan Dulce, где выпекают настоящий мексиканский хлеб.
→ *Paseo de la Reforma 500, Cuauhtemoc,* **Мехико**

NIZUC Resort & Spa
Отель с собственным пляжем в бухте Пунта Низук. На территории расположены спа-центр, рестораны и сигарный лаундж.
→ *Blvd. Kukulcan Mz 59 Lote 1-03 Km 21.26, Nizuc,* **Канкун**

Hyatt Regency Merida
Расположен в самом сердце делового и коммерческого квартала города, для проведения спортивного досуга есть открытый бассейн и теннисный корт.
→ *Av. Colon 344, Zona Paseo Montejo, Centro,* **Мерида**

РЕСТОРАНЫ

Quintonil
Ресторан с современным взглядом на мексиканские традиции.
→ *Av. Isaac Newton 55, Polanco, Polanco IV Secc,* **Мехико**

Limosneros
Колоритная местная кухня.
→ *Ignacio Allende 3, Centro Historico, Centro,* **Мехико**

Kuuk
Сюда стоит заглянуть за смелыми экспериментами с молекулярной кухней и мексиканскими винами.
→ *Avenida Romulo Rozo #488 Calle 27 A,* **Мерида**

Rosa Negra
Здесь смешались кулинарные традиции латиноамериканских стран.
→ *Blvd Kukulcan Km 15 | Zona Hotelera,* **Канкун**

Перу – страна горная и сейсмоопасная, поэтому землетрясения здесь не редкость. Но разве это может удержать от соблазна ступить на землю инков и собственными глазами увидеть знакомые по школьным урокам географии и такие загадочные Титикаку и Мачу-Пикчу?

Belmond Hotel Monasterio

Факт. Ближайший крупный город к **Мачу-Пикчу** – Куско.

Перу

Маршрут: Лима → Паракас → Ика → Наска → Арекипа → Колька → Пуно → Куско → Лима

→ *Перелет:* Майами – Лима – Майами **от 97 300 р.** Время в пути: **около 6 часов**

ПРЕДОСТАВЛЕНО ПРЕСС-СЛУЖБАМИ ИЗ АРХИВА PT

Belmond Palacio Nazarenas

Что стоит непременно сделать в Перу

ПОПРОБОВАТЬ ПЕРУАНСКУЮ КУХНЮ. Вкусная и разнообразная – она объединяет блюда, созданные в различные периоды истории: от инков и ацтеков до иммигрантов последней волны. Самое популярное блюдо здесь – это севиче, или сырая рыба, маринованная в луке, специях и соке лайма. Кстати, в гастрономическом плане Перу приятно удивит путешественников – в ее столице городе Лиме много ресторанов, которые числятся в рейтингах лучших в мире.

РАЗГАДАТЬ ТАЙНУ ЛИНИЙ НАСКА. Группу гигантских геометрических и фигурных геоглифов на плато Наска в южной части Перу некоторые эксперты считают доказательством существования внеземных цивилизаций. Увидеть странные рисунки можно только с высоты птичьего полета, поэтому туристы осматривают эту достопримечательность с борта вертолета.

СЪЕЗДИТЬ НА ТИТИКАКУ. Титикака находится на границе двух южноамериканских стран – Перу и Боливии, на высоте 3812 метров над уровнем моря в Андах. Это самое высокогорное судоходное озеро в мире, и оно имеет для местных жителей сакральное значение – согласно преданию, именно здесь возникла древняя цивилизация инков. По красоте, уникальности и величественности Титикаку нередко называют «близнецом русского озера Байкал».

ПЕТР АВЕН

УВИДЕТЬ МАЧУ-ПИКЧУ. «Мачу-Пикчу – это одно из наиболее интересных мест, где мне довелось побывать. Здесь потрясающая «вписанность» в природу, в ландшафт и полное ощущение цивилизационной чуждости (нам). Если про первое, то на Мачу-Пикчу обязательно надо смотреть с разных точек – и гуляя по самому комплексу, и поднимаясь на гору Уайна-Пикчу».

PRIME CONCEPT ВЫБОР

ПЕРУ

ОТЕЛИ

Belmond Hotel Monasterio
Этот отель – бывший монастырь и национальный исторический памятник, расположенный неподалеку от центральной площади города.
→ *Plazoleta Nazarenas 337,* **Куско**

Country Club Lima Hotel
Хранитель перуанского искусства – он декорирован колониальной мебелью и картинами. Отель – часть The Leading Hotels of the World.
→ *Calle Los Eucaliptos 590,* **Сан-Исидро**

Belmond Sanctuary Lodge
Единственный отель, расположенный в непосредственной близости от Мачу-Пикчу, что дает возможность его гостям увидеть древний город рано утром или поздно вечером.
→ *Carretera Hiram Bingham KM 7.5,* **Мачу-Пикчу**

Hotel Libertador Lago Titicaca
Город Пуно находится на берегу Титикаки, и из окон отеля Libertador Lago Titicaca открываются великолепные виды на озеро.
→ *Isla Esteves s/n – Lago Titicaca,* **Пуно**

РЕСТОРАНЫ

Maras Restaurante
Ресторан перуанской кухни.
→ *Calle Amador Merino Reyna 339, San Isidro,* **Лима**

IK Restaurante
Традиционные перуанские рецепты и инновационный подход.
→ *Calle Elias Aguirre 179, Miraflores,* **Лима**

La Kasa Rustika
Хороший вариант для ужина в Наске – великолепные севиче, жаркое ломо сальтадо и писко.
→ *Av. Bolognesi 372,* **Наска**

Le Soleil
Первый ресторан французской кухни для гурманов в Куско.
→ *Calle San Agustin 275,* **Куско**

PRIME CONCEPT ВЫБОР

КУБА

ОТЕЛИ

Gran Hotel Manzana Kempinski, La Habana
Отель в окружении достопримечательностей, внесенных в Список Всемирного наследия ЮНЕСКО.
→ *Calle San Rafael (entre Monserrate y Zulueta), La Habana Vieja,* **Гавана**

Hotel Saratoga
Смотреть на памятники архитектуры Гаваны рекомендуется прямо с крыши отеля, где расположены бассейн и бар.
→ *603 Paseo de Marti,* **Гавана**

Paradisus Varadero Resort & Spa
Роскошный отель, предоставляющий услуги Royal Service для максимально комфортного проживания.
→ *Punta Frances,* **Варадеро**

La Unión Managed By Meliá Hotels International
Своеобразный архитектурный стиль, уютная атмосфера и ухоженные внутренние дворики.
→ *Calle 31,* **Сьенфуэгос**

РЕСТОРАНЫ

Habana Mia 7
Известный как ресторан HM7, он открыт с раннего утра и до заката. Здесь мясо, десерты и фрукты.
→ *Calle 7,* **Гавана**

Finca Agroecologica El Paraiso
Органическая фермерская еда, готовится на древесном угле.
→ *Carretera Al Cementerio KM 1 1/2,* **Виньялес**

Restaurante San Jose
Традиционные кубинские и интернациональные блюда, хорошее обслуживание.
→ *Maceo No. 382 | entre Colon y Smith,* **Тринидад**

Paladar Aché
Ресторан в кубинском стиле с традиционными блюдами, деревянной мебелью и веселой атмосферой.
→ *Avenida 38 No 4106,* **Сьенфуэгос**

Hotel Saratoga

Куба

Гавана → Виньялес → Гуам → Сьенфуэгос → Тринидад → Санта-Клара → Варадеро

→ *Перелет:* Майами – Гавана – Майами **от 54 800 р.** Время в пути: **около 1 часа**

На Острове свободы жизнь энергична и бьет ключом: тут даже в соседний магазин хочется выйти, закружив в танце какую-нибудь кубинскую бабушку и напевая Guantanamera, guajira guantanamera! И в то же время все вокруг как будто замерло – ощущение, что вы внезапно перенеслись в прошлый век, не покидает ни на мгновение.

МАРК ГАРБЕР

ПОКУРИТЬ СИГАРЫ В ГАВАНЕ. «Гавана – прекрасный город. Можно только представить, какой она могла бы быть, не победи революция 60 лет назад. Но она победила. Советую связаться с кем-то из россиян, живущих там и предлагающих свои услуги по организации поездки, и поставить четкую задачу – увидеть настоящую Гавану с маленькими кафешками и мини-оркестрами, познакомиться с добрыми и славными кубинцами, выпить рома и покурить сигар». PT

ПРЕДОСТАВЛЕНО ПРЕСС-СЛУЖБАМИ ИЗ АРХИВА PT

Что стоит непременно сделать на Кубе

УЗНАТЬ БОЛЬШЕ ОБ ЭРНЕСТЕ ХЕМИНГУЭЕ. Прославленный писатель, американец по рождению объездил полмира, но окончательно осел на Кубе, где написал многие свои произведения. Обстановка в его доме-музее в пригородном районе Гаваны – Сан-Франциско-де-Паула – сохранилась максимально нетронутой, как при жизни хозяина.

ПОЛЕНИТЬСЯ ПО-КУБИНСКИ. И лучше всего делать это в Варадеро. На этом курорте расположены самые красивые и чистые пляжи острова. Песок – мелкий и белый, океан – теплый, закаты – восхитительные, коктейли в барах – вкусные.

ПРОКАТИТЬСЯ ВЕРХОМ ПО ДОЛИНЕ ВИНЬЯЛЕС. Это известный на Кубе центр верховой езды. Можно заказать короткую экскурсию с посещением табачной фабрики и пещер или отправиться на лошадях в длительный поход.

→ *Перелет:* Москва – Перт (с пересадкой в Сингапуре) **от 155 600 р.**, Кейптаун – Москва (с пересадкой в Стамбуле) **от 100 122 р.**

Лайнер Crystal Serenity

- *Длина:* 250 м
- *Построена:* 2003
- *Реновация:* 2018
- *Максимальное количество гостей:* 980
- *Экипаж:* 655
- *Круизная скорость:* 22 узла
- *Количество палуб:* 13
- *Стоимость:* по запросу

ВОКРУГ СВЕТА

на роскошном лайнере

22 дня

БЛИЖАЙШИЕ ДАТЫ КРУИЗА JEWELS OF THE INDIAN OCEAN ПО ИНДИЙСКОМУ ОКЕАНУ:
20 ФЕВРАЛЯ – 13 МАРТА 2019 Г.

Маршрут: Фримантл (Австралия) → Перт (Австралия) → Порт-Луи (Маврикий) → Сен-Дени, Реюньон (Франция) → Толарано (Мадагаскар) → Мапуту (Мозамбик) → Ричардс-Бей (ЮАР) → Дурбан (ЮАР) → Порт-Элизабет (ЮАР) → Кейптаун (ЮАР)

ПРЕДОСТАВЛЕНО ПРЕСС-СЛУЖБОЙ

20 февраля
ФРИМАНТЛ И ПЕРТ, АВСТРАЛИЯ

Лайнер отходит от причала города Фримантла, ведущей гавани Западной Австралии, и направится к Перту, расположенному в 12 милях севернее. Перт славится своей живописной береговой линией, парками и музеями.

21–27 февраля
ИНДИЙСКИЙ ОКЕАН

Знакомство с обитателями Индийского океана и авторскими коктейлями в баре, йога и спа-процедуры, теннис и гольф, лекции и кино, бутики и казино – на борту Crystal Serenity не придется скучать.

28 февраля
ПОРТ-ЛУИ, МАВРИКИЙ

Этот остров у восточного побережья Африки за несколько часов можно объехать полностью – с севера на юг и с запада на восток. Интересны чайная фабрика Bois Cheri, заповедник Ла Ваниль с крокодилами и огромными черепахами и Ботанический сад. С Маврикия везут чай, ром, кашемир и многочисленные сувениры с изображением забавной птицы додо, вымершей много веков назад, но до сих пор удерживающей позицию главного символа острова.

1 марта
СЕН-ДЕНИ, РЕЮНЬОН, ФРАНЦИЯ

Реюньон – это водопады с вулканических скал, банановые деревья и заросли бамбука, ромовые заводы и плантации с бурбонской ванилью, которая экспортируется отсюда в столицу французской парфюмерии Грасс. Сен-Дени, куда причалит лайнер, – город с истинно парижской атмосферой. Ощутите ее в полной мере в районе Барачо, популярном месте для встреч, прогулок и посиделок за чашкой кофе.

2 марта
ИНДИЙСКИЙ ОКЕАН

3 марта
ТОЛАРАНО, МАДАГАСКАР

Одно из самых загадочных и энергетически сильных мест на планете, как заверяют мистики. Программа минимум – увидеть лемуров и гигантские баобабы. Самая знаменитая аллея баобабов находится на другой части острова от Толарано – у городка Морондава можно затеряться среди деревьев, возраст которых насчитывает тысячи лет.

4–5 марта
ИНДИЙСКИЙ ОКЕАН

6 марта
МАПУТУ, МОЗАМБИК

Мапуту называют одним из самых беспечных городов Африканского континента и важнейшим культурным центром страны. Здесь, к примеру, расположен Национальный художественный музей с богатейшей коллекцией мозамбикских художников.

7 марта
РИЧАРДС-БЕЙ, ЮАР

Ричардс-Бей – крупнейший порт страны, выросший за несколько десятилетий из маленькой рыбацкой деревни. Недалеко от города – заказник Ричардс Бей Гейм с экзотическими птицами и млекопитающими.

8 марта
ДУРБАН, ЮАР

Прекрасная погода, пляжи, барбекю, вкуснейшие морепродукты – за этим в Дурбан любят приезжать на отдых жители ЮАР. Прочувствуйте здесь пестрый этнический и культурный колорит Южной Африки и съездите в «Птичий» парк «Река Умгени», где можно увидеть около двух десятков птиц, занесенных в Красную книгу.

9 марта
ПОБЕРЕЖЬЕ ЮЖНОЙ АФРИКИ

10 марта
ПОРТ-ЭЛИЗАБЕТ, ЮАР

Или просто «Пи-и», как говорят местные, – пятый по величине город ЮАР, расположенный в заливе Нельсона Манделы. Лучшее место для отдыха и сафари – национальный парк Эддо, известный популяцией слонов.

11–13 марта
КЕЙПТАУН, ЮАР

Полюбоваться живописными полотнами в Национальной галерее ЮАР, увидеть старейшее сохранившееся здание в стране – крепость Доброй Надежды, прогуляться по набережной Виктории и Альберта, подняться на Столовую гору, продегустировать местное вино и испытать себя на прочность в окрестностях Кейптауна – здесь круглый год возможно заниматься виндсерфингом и кайтсерфингом. PT

КОМУ ДОБАВКИ

ДЛЯ ТЕХ, КТО ХОЧЕТ ОТПРАВИТЬСЯ НА CRYSTAL SERENITY В КРУГОСВЕТНОЕ ПУТЕШЕСТВИЕ И ГОТОВ ПЛАНИРОВАТЬ ЗАРАНЕЕ
6 ЯНВАРЯ – 21 АПРЕЛЯ 2020 Г.
(107 ДНЕЙ)

Маршрут: Майами (США) → Картахена (Колумбия) → Панама (Панама) → Сан Хуан Дель Сур (Никарагуа) → Уатулько (Мексика) → Кабо-Сан-Лукас (Мексика) → Лос-Анджелес (США) → Нуку-Хива (Маркизские острова) → Рангироа (Французская Полинезия) → Бора-Бора (Французская Полинезия) → Муреа (Французская Полинезия) → Папеэте (Французская Полинезия) → Раротонга (острова Кука) → Нукуалофа (Тонга) → Лаутока (Фиджи) → Вайтанги (Новая Зеландия) → Окленд (Новая Зеландия) → Тауранга (Новая Зеландия) → Нейпир (Новая Зеландия) → Веллингтон (Новая Зеландия) → Пиктон (Новая Зеландия) → Крайстчерч (Новая Зеландия) → Данидин (Новая Зеландия) → Хобарт (Австралия) → Сидней (Австралия) → Мулулаба (Австралия) → Большой Барьерный риф (Австралия) → Эрли-Бич (Австралия) → Кэрнс (Австралия) → Дарвин (Австралия) → Комодо (Индонезия) → Бали (Индонезия) → Сингапур → Куала-Лумпур (Малайзия) → Пинанг (Малайзия) → Пхукет (Таиланд) → Хамбантота (Шри-Ланка) → Коломбо (Шри-Ланка) → Кочин (Индия) → Мумбаи (Индия) → Салала (Оман) → Акаба (Иордания) → Эйлат (Израиль) → Ларнака (Кипр) → Крит (Греция) → Сиракуза (Италия) → Рим (Италия)

Факт. Логичным завершением этого путешествия может стать **африканское сафари** или ленивый отдых на одном из островов Индийского океана.

ПРЕДОСТАВЛЕНО ПРЕСС-СЛУЖБАМИ

Отель *One & Only Le Saint Géran* , открытый после масштабного обновления в конце прошлого года, находится на восточном побережье острова Маврикий. Здесь великолепный спа-центр с комплексом процедур от ESPA и Biologique Recherche, рестораны – особенно выделяется паназиатский Tapasake, расположенный на краю лагуны, бары и частный охраняемый пляж с удобными лежаками и камерными кабанами. Если вы решите задержаться на Маврикии, команда консьержей познакомит вас с природными достопримечательностями и культурой – обязательно отправляйтесь к «Подводному водопаду» у побережья Ле-Морн и посетите галерею художника и коллекционера Салима Курримджи в Порт-Луи. А снять напряжение после долго путешествия поможет двухчасовая спа-процедура Essence of One & Only Le Saint Géran с тропическим скрабом и масляным массажем, тоже своего рода уникальный маврикийский эксперимент – все ингредиенты для нее поставляют местные фермеры.

Я ВОЛНА, НОВАЯ ВОЛНА

Клубный дом Sea Breeze в Юрмале с уникальной архитектурой

Уникальность архитектуры и внутренней отделки клубного дома Sea Breeze заключается в поразительной гармонии с окружающим пейзажем. Как именно удалось добиться такого единства, рассказывают архитекторы проекта – Анри Гейдан и Тотан Кузембаев.

sea-breeze.lv

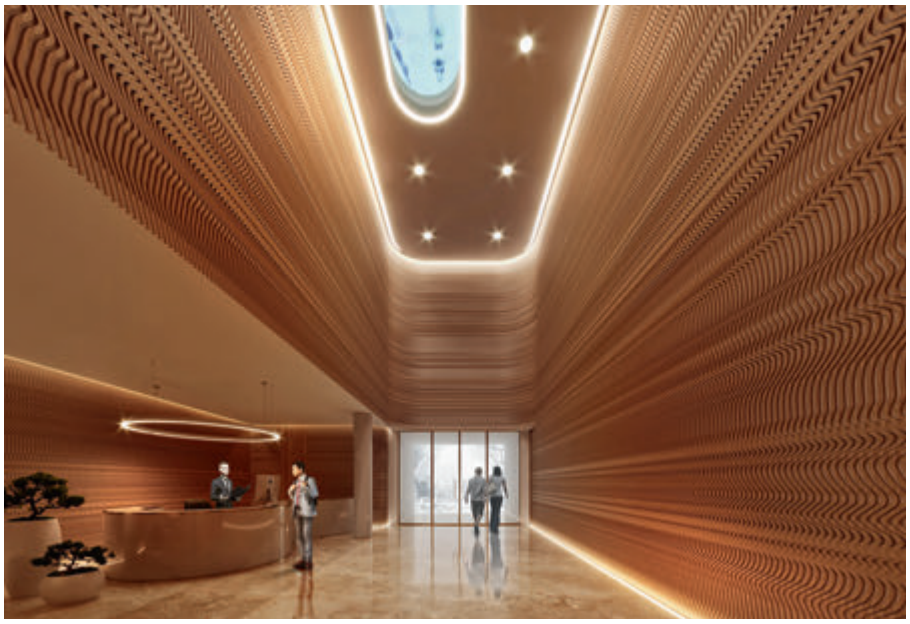

Анри Гейдан

Знак бесконечность

Я много работал в Японии, и меня бесконечно вдохновляет японская концепция пространства. Заставить пейзаж проникнуть внутрь здания и «зажить» в нем вовсе нелегко. Чтобы это случилось, нужна «переходная зона», которая обеспечит единство пространства между внешним пейзажем и внутренним, создаст между ними связь, но останется отличной как от одного, так и от другого. И здесь роль этой зоны берет на себя балкон.

ПРЕДОСТАВЛЕНО ПРЕСС-СЛУЖБОЙ

В движении

Главным для меня в пространстве является движение. Очень важно ощущать его объем и собственную свободу. И это вопрос не размеров, а пропорций, которые способны дать ощущение бесконечности и одновременно с тем ощущение камерности этой бесконечности. Ведь это настоящая роскошь – возможность гулять по своему дому с тем же чувством, с которым прогуливаешься по лесу или вдоль берега моря. Передо мной стояла задача – дать возможность потрясающему окружающему пейзажу войти внутрь здания, а пространству – дать почувствовать красоту окружающей природы через себя. Для этого я работал с объемом и с линиями: они здесь непрерывны. Безусловно, у балконов есть границы, но они не ощущаются – за счет этих непрерывных мягких линий, по сути, волн, которые пущены, например, по фасаду здания. При этом здание получилось очень изысканным: все детали мы стремились сделать как можно более изящными и динамичными одновременно. Дом очень хорошо благоустроен, отделка у него роскошная, но вместе с тем он полностью отражает движения и краски окружающего пейзажа и делает это не показно, а очень сдержанно, с мягкой элегантностью. Геометрия самих апартаментов, к слову, также далека от типовой. По форме некоторые из них напоминают веер с окнами, выходящими на три стороны, другие – сквозные. Каждая квартира очень индивидуальна, и опыт, который в них можно проживать, будет тоже очень различен и персонализирован.

Бассейн как искусство

Я прекрасно знаком с Балтикой, поскольку я наполовину швед. Мне понятны эти пейзажи, этот климат, эти краски и настроения. Два года я даже прожил в Стокгольме, и Латвию тоже ощущаю домом. Sea Breeze расположен совершенно уникально – в лесу, но вместе с тем на берегу моря. При этом он словно бы нависает над морем, доминирует над ним. И одна из идей заключалась в том, чтобы это уникальное природное расположение «продлить» и в архитектуре здания. Поэтому квартиры здесь словно большие пляжи – с просторными балконами, а главное – потрясающий бассейн наверху, который тоже как бы подвешен над морем. Обычно, в 90 процентах случаев, бассейны располагают в подвале – это очень практично, их проще прогревать зимой. Здесь же бассейн доминирует – он виден сразу при входе и притягивает взор. При этом он расположен словно бы в бухте, и когда ты погружаешься в него, вокруг нет ничего, кроме солнца, деревьев и морской глади впереди. Причем особая роскошь – окунуться в него зимой, когда в Риге –20, а ты лежишь в купальнике и любуешься заснеженными деревьями и ледяным морем. Для меня роскошь в принципе кроется в очень простых вещах, но очень правильно преподнесенных. И это потрясающее ощущение доминирования над этим пейзажем и есть настоящая роскошь.

Тотан Кузембаев

Гармония внешнего и внутреннего

Внутренняя отделка холла, бассейна, террасы спа-зоны и фитнес-клуба призвана отразить те же идеи, что вложены в общую концепцию здания. Правда, идею создать иллюзию текущей воды на фасаде отклонили, а мы все же использовали ее в холле: у бассейна стеклянное дно и сразу при входе в холл видно, откуда течет вода и как она стремится вниз по стенам. В отделке много дерева, отсылающего к окружающему лесу, также активно раскрывается тема воды и песка, например, в цветовом решении пространства. Благодаря огромным панорамным окнам здание наполняет мягкий свет, даря ощущение полного слияния с природой. Чтобы изобразить знаменитую балтийскую волну, мы использовали уникальную резьбу по дереву. Также в отделке много натурального камня – например, оникса, который за счет полупрозрачной структуры пропускает через себя свет и словно светится изнутри. Полы в спа-зоне сделаны из тосканского мрамора калакатта – белого с благородными серыми прожилками. А для бассейна – мозаика муранского стекла уникального цвета, придуманного специально для этого проекта.

13 проверенных мест для пред- и постновогоднего ДЕТОКСА

L'Albereta Relais & Chateaux

ЭРБУСКО, ИТАЛИЯ

→ *Перелет:* Москва – Милан – Москва **от 51 000 р.**

В стенах поместья конца XIX века царит культ здоровья и красоты, очищение организма проводится по методу известного диетолога Анри Шено: строгая диета, дренажные процедуры, напитки на основе трав, выводящие токсины. Для гедонистов и гурманов, прибывших на живописные холмы Беллависта не худеть, а наслаждаться жизнью, в L'Albereta Relais & Chateaux готовы предложить гольф и посещение винного погреба семьи Bellavista.

albereta.it

Verba Mayr

ПУШКИНО, МОСКОВСКАЯ ОБЛАСТЬ

→ 1 ч. 15 мин. от Москвы на автомобиле

В центре представлена концепция оздоровления от доктора Майера – здесь можно получить лучшее из австрийской практики без необходимости перелетов. К коллекции основных программ в Verba Mayr добавился курс домашнего детокса. Суть программы состоит в том, что клиент проходит полный осмотр в центре и по его индивидуальным параметрам составляется меню, а затем ему каждое утро доставляют блюда, заботливо приготовленные поварами Verba Mayr в собственном ресторане центра.

verbamayr.ru

Факт. Ради хорошего курса детокса можно и **полететь за тридевять земель**, но эти курорты и центры здоровья, к счастью, находятся ближе.

Verba Mayr

The Lanesborough

«Первая линия. Health Care Resort»

САНКТ-ПЕТЕРБУРГ, РОССИЯ

→ 3 ч. 30 мин. из Москвы на «Сапсане»

Любая из восьми комплексных программ начинается с диагностики организма – для этого здесь есть все необходимое оборудование: проводится и молекулярно-генетическое тестирование, и измеряется оксидативный стресс. В программы входят процедуры, прием нутриентов, диетическое питание, дыхательная гимнастика, скандинавская ходьба в природном заповеднике «Комаровский берег», а после окончания выдаются рекомендации для поддержания себя в форме за пределами курорта.

hcresort.ru

The Lanesborough

ЛОНДОН, ВЕЛИКОБРИТАНИЯ

→ *Перелет:* Москва – Лондон – Москва **от 67 900 р.**

Пробежки в расположенном по соседству Гайд-парке станут прекрасным дополнением к массажам, обертываниям и процедурам по уходу за лицом, разработанным личным косметологом многих знаменитостей Анастасией Ахиллеос, в уютных кабинетах The Lanesborough Club & Spa. Почистив перышки, не спешите делать check out – в этом году отель впервые устроит грандиозную новогоднюю вечеринку.

lanesboroughclubandspa.com

Факт. За **стильный дизайн интерьеров** в The Lanesborough Club & Spa отвечало бюро 1508 London.

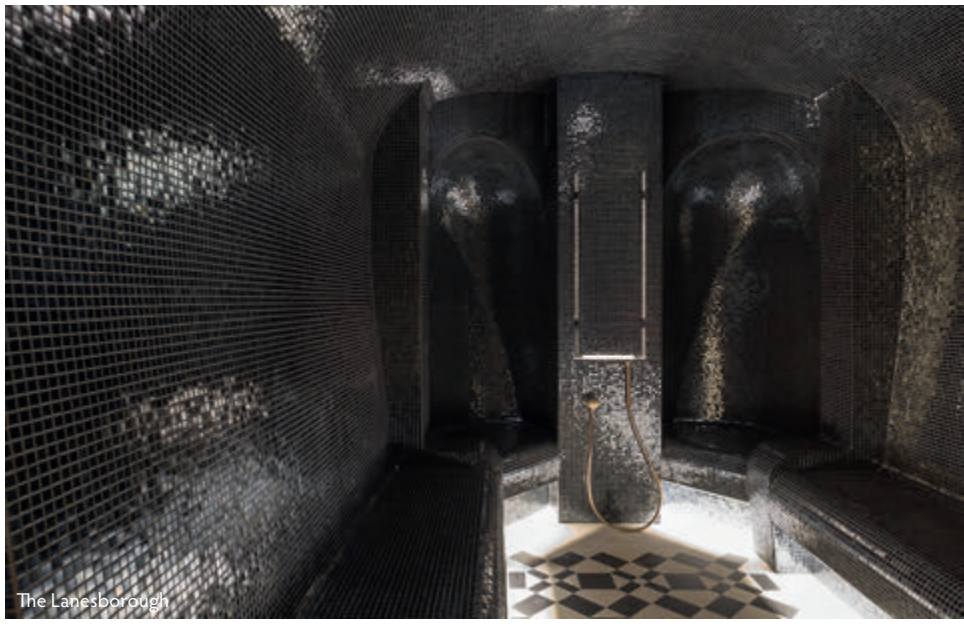

The Lanesborough

Luciano

КАЗАНЬ, РОССИЯ

→ *Перелет:* Москва – Казань – Москва **от 59 000 р.**

Популярная программа Detox рассчитана на 1, 3, 7 или 10 дней. В нее обязательно входят обертывания, гидротерапия, ингаляции, очищение кишечника. Количество процедур варьируется от 15 до 93 в зависимости от времени пребывания.

luciano.ru

ПРЕДОСТАВЛЕНО ПРЕСС-СЛУЖБАМИ

Bvlgari Hotel

Bvlgari Hotel

ЛОНДОН, ВЕЛИКОБРИТАНИЯ

→ *Перелет:* Москва – Лондон – Москва **от 67 900 р.**

Bvlgari Spa площадью 2000 кв. м. – один из самых больших и красивых спа-центров в центре Лондона. 11 процедурных кабинетов, 25-метровый плавательный бассейн, облицованный мерцающей мозаикой, гидромассажный бассейн, для предпочитающих приватность – двухместный спа-сьют с собственной парной, джакузи и отдельной процедурной комнатой. Здесь можно пройти курс акупунктуры, остеопатии, аюрведической терапии, а в специальном wellness-меню предлагают блюда и напитки для зожников – вкусные и полезные Muscle Up, Tranquility, Antioxidant, Booster.

bulgarihotels.com

Grand Resort Bad Ragaz

Hôtel Royal – Evian Resort

ЭВИАН-ЛЕ-БЕН, ФРАНЦИЯ

→ *Перелет:* Москва – Женева – Москва **от 104 090 р.**

Инфраструктура курорта, расположенного на берегу Женевского озера, включает в себя рестораны и бары, гольф-поле и академию для тех, кто пока еще только учится этой игре, но сердцем курорта считается Spa Evian Source – роскошный спа-центр, где можно побаловать кожу термальной водой, процедурами La Prairie и привести тело в тонус с помощью комплексных программ, коллекция включает программы Detox и Re-energise.

hotel-royal-evian.com

Grand Resort Bad Ragaz

БАД-РАГАЦ, ШВЕЙЦАРИЯ

→ *Перелет:* Москва – Цюрих – Москва **от 51 400 р.**

Вода – главная стихия на знаменитом швейцарском курорте. Эффект от оздоровительных программ закрепляется купанием в целебной воде, известной со времен Средневековья, и приемом воды из бара с правильно подобранным составом – к слову, здесь ее около 20 видов. С этого года в главную здравницу Бад-Рагаца комфортно приезжать всей семьей – в новой термальной зоне Family Spa маленьким гостям позволено шуметь.

resortragaz.ch ›

ПРЕДОСТАВЛЕНО ПРЕСС-СЛУЖБАМИ

Grand Hotel Palazzo della Fonte

ФЬЮДЖИ, ИТАЛИЯ

→ *Перелет:* Москва – Рим – Москва **от 49 605 р.**

Аналогов по составу термальной воды Фьюджи в мире нет – она рекомендуется для детоксикации и генеральной очистки организма, коррекции веса и избавления от целлюлита, а также при наличии камней и песка в почках и воспалительных заболеваниях мочеполовой системы. В спа-центре отеля Grand Hotel Palazzo della Fonte водные процедуры обязательно включают в программы детоксикации, антистресса и омоложения.

palazzodellafonte.com

Castel Monastero

КАСТЕЛЬНУОВО-БЕРАРДЕНГА, ИТАЛИЯ

→ *Перелет:* Москва – Флоренция – Москва (с пересадкой в Мюнхене) **от 39 400 р.**

Отель расположен на холмах в самом сердце Тосканы. Для оздоровления организма здесь запущено несколько программ – к примеру, направленная на детокс рассчитана на три дня или неделю. Похудеть со вкусом помогает диетическое меню от всемирно известного шеф-повара Гордона Рамзи, а особый микроклимат местности усиливает эффективность процедур.

castelmonastero.com

The Retreat Palm Dubai MGallery by Sofitel

HOT

The Retreat Palm Dubai MGallery by Sofitel

ДУБАЙ, ОАЭ

→ *Перелет:* Москва – Дубай – Москва **от 84 900 р.**

Это первый курорт на Ближнем Востоке с комплексной оздоровительной концепцией, он открылся на острове Palm Jumeirah в декабре прошлого года. Избавиться от перепадов настроения, привести тело в тонус и уменьшить объемы на пару сантиметров помогает команда lifestyle-коучей, профессиональных диетологов, wellness шеф-поваров и врачей-натуропатов, а любая из предложенных программ максимально индивидуализируется. Осенью здесь появились обновленные однодневные программы для мгновенной перезагрузки организма.

theretreatpalmdubai.com

Villa Stéphanie

БАДЕН-БАДЕН, ГЕРМАНИЯ

→ *Перелет:* Москва – Франкфурт-на-Майне – Москва **от 82 660 р.**

Villa Stéphanie, расположенная рядом с основным зданием отеля Brenners Park, – идеальное место для тех, кто решил выбраться в немецкий Баден-Баден на детокс-день, пройти 7-дневную программу детоксикации или 10-дневную по корректировке веса. Отправляясь в Villa Stéphanie, сделайте заранее все неотложные дела – в комнатах царит полный digital detox, а это значит, что специальное устройство блокирует все сигналы wi-fi. Как объясняют специалисты, это помогает сделать сон гостей здоровым, а нервную систему – крепкой.

oetkercollection.com

PT

Факт. Деятельность центра Rayya в The Retreat Palm Dubai MGallery by Sofitel одобрена **организацией Dubai Health Authority.**

Lefay Resort & Spa Lago Di Garda

ГАРНЬЯНО, ИТАЛИЯ

→ *Перелет:* Москва – Верона – Москва **от 82 600 р.**

Wellness-курорт на озере Гарда предлагает большой выбор оздоровительных программ по авторскому методу, который основывается на сочетании принципов классической китайской медицины и инновационных западных технологий. Грамотно подобранные специалистами процедуры дополняются низкоуглеводной детокс-диетой, фитоароматерапией и акупунктурой.

lefayresorts.com

Villa Stéphanie

ПРЕДОСТАВЛЕНО ПРЕСС-СЛУЖБАМИ

ТОП-3

SOS-СРЕДСТВ

Гелевые патчи под глаза *Genosys* увлажняют и обладают легким охлаждающим эффектом.

Маска *Medik8 Ultimate Recovery Bio-Cellulose* – sos-средство для очень сухой кожи.

Гель *Phyto-C Intense Line Defense* мягко отшелушивает, устраняет гиперкератоз. Использовать на ночь.

Виктория Филимонова, бьюти-консультант PRIME, врач — дерматолог-косметолог, лазеротерапевт, трихолог, ведущая популярного блога о косметологии и превентивной медицине *@dr__viki*

Виктория Филимонова

.... о том, как за месяц подготовиться к Новому году

Суперлифтинг и выравнивание текстуры кожи быстрыми не бывают, поэтому реальную подготовку следовало начинать в августе и остановиться в первых числах декабря. Для опоздавших – план действий при форс-мажорах.

Витаминные инъекции

→ *Сделать дважды и остановиться за 10 дней до.*

Инъекции обогащенной тромбоцитами плазмы и/или препаратов, содержащих аминокислоты и витаминный комплекс (Teosyal MesoExpert), обеспечат коже глубокое увлажнение и сияние.

Буккальный массаж

→ *Два-три раза в неделю, курс состоит из 8-10 процедур, можно делать в день мероприятия.*

Позволяет добиться тонуса мышц, к которым не подобраться во время обычного массажа. Буккальным массажем даже можно сделать четкие скулы (правда, не так надолго, как бы этого хотелось). После курса необходимо поддерживать результат, посещая косметолога раз в неделю.

Химический пилинг PRX-T33

→ *Четыре процедуры с периодичностью раз в неделю, закончить за неделю до мероприятия.*

Это срединный пилинг с минимальной травматизацией кожи и отсутствием реабилитационного периода. Отлично обновляет, убирает застойные пятна, улучшает цвет лица и сокращает морщинки.

Микротоковая терапия

→ *Курс состоит из 10-12 процедур, частота — через день, возможно проведение в день икс.*

Отлично подойдет для всех типов кожи и возрастных изменений, особенно рекомендуется для усталого типа. Снимает отечность и нормализует работу на клеточном уровне. Данную процедуру можно делать также дома, используя портативные бьюти-гаджеты – например, Blanc Lisse или NuFACE mini.

Безынъекционная мезотерапия Dermadrop

→ *Курс состоит из 6-8 процедур, можно делать в день мероприятия.*

За счет высокого давления специально очищенного кислорода и сверхзвуковой скорости введения гиалуроновой кислоты, микроэлементов и витаминов действующие вещества проникают глубоко в эпидермис. После курса процедур кожа приобретает сияние, ровный тон, уменьшается отечность, а в некоторых случаях становятся светлее пигментные пятна. Это идеальная процедура «на выход».

Биостимуляция Biogenie

→ *Курс состоит из 6-8 процедур, можно делать в день мероприятия.*

Модулированные токи восстанавливают гомеостаз и улучшают трофику тканей, обеспечивают глубокий клеточный детокс, лифтинг, выравнивают цвет лица.

P.S. Особенно хорощего эффекта можно добиться, если состаивть комплексную программу и строго по рекомендации врача-косметолога. PT

В начале месяца важно доделать все травматичные процедуры и процедуры, интенсивно обновляющие эпидермис: лазерные шлифовки, срединные химические пилинги. Если вы хотите уменьшить отечность, то самое время отказаться от сахара.

ИЗ ЛИЧНОГО АРХИВА ВИКТОРИИ ФИЛИМОНОВОЙ И ПРЕСС-СЛУЖБЫ

PRIME beauty

SHISEIDO
Обновленная линия макияжа

4 текстуры, 18 продуктов, 118 оттенков – коллекция Big Bang Shiseido начинает новую главу в истории дома. В черных матовых упаковках спрятаны шиммеры, гели, пудры и продукты на основе чернил, а смело обращаться с ними научит Денис Карташев, национальный визажист Shiseido в России. Дебютные работы уже можно подсмотреть у него в инстаграме.

shiseido.ru

FAITH
Появление в России

Работа над формулами FAITH была начата еще 30 лет назад совместно с Токийским научным университетом естествознания, и сегодня эта японская косметика – одна из ведущих на профессиональном бьюти-рынке Страны восходящего солнца. Здесь и коллаген, способный проникать вглубь, и ламеллярная основа, сходная со структурой кожи, и полное отсутствие агрессивных и вредных веществ в составе – на упаковке не встретить упоминания парабенов, спирта или минерального масла. Есть линии для ухода за кожей и волосами.

faithbeauty.ru

SERGE LUTENS
Парфюмерные «небоскребы»

New York, New York! Коллекция Gratte-Ciel посвящена городу, в котором никогда не был создатель марки Serge Lutens господин Серж Лютанс, но образ которого живет в его воображении. Во флаконы, повторяющие форму нью-йоркских небоскребов в стиле ар-деко, разлиты десять классических ароматов и культовые «колокола». И одиннадцатый – совсем новый L'innommable, густой, амбровый, смоляной.

→ *Бутик Serge Lutens, ул. Неглинная, 14/1*

REMEDY LAB
Процедура Plasma MicroPeel

Расширенные поры, высыпания, пигментные пятна, потеря тонуса и мелкие морщины – показания для проведения Plasma MicroPeel. Первый этап состоит из микролазерного пилинга, второй заключается в применении маски с биосоставом на основе собственной плазмы пациента, обогащенной тромбоцитами. Курс состоит из 3-4 процедур, но заметные улучшения наступают после первого посещения, а сохранение эффекта обещают на протяжении почти полугода. C'est magnifique!

→ *Никитский б-р, 15/16*

ПРЕДОСТАВЛЕНО ПРЕСС-СЛУЖБАМИ

LET'S PARTY!

Золотые искры на ресницах, красный на губах, запах мускуса и туберозы – новинки этого сезона сделают образ в ночь икс незабываемым.

1. Гель/шампунь для тела и волос *Tuberose & Pink Pepper,* **Kontier,** с маслом арганы и провитамином B5. **2.** Кремовая помада *Classic Cream* в оттенке *Baroque Red* из праздничной коллекции Sweet Holidays, **Dolce & Gabbana. 3.** Хайлайтер-стик в оттенке *Pink Gold* из коллекции «Feeries d'Hiver», **Cle de Peau Beaute.** За оформление упаковки отвечала итальянский иллюстратор Дарья Петрилли. **4.** Парфюмерная вода *Musk,* **Etro,** с нотами бергамота, белой розы и мускуса. **5.** Топовое покрытие для ресниц *Mascara Top Coat Or,* **Clarins.** Позволяет добавить немного блеска на ресницы или полностью окутать их золотом. **6.** Гидрогелевая маска для сияния кожи *Rose Gold Brightening Facial Treatment Mask,* **111 Skin,** с аминокислотами, 24-каратным золотом и экстрактом дамасской розы. Доступна в центрах красоты Aldo Coppola, цена одной маски – 6800 руб. **7.** Полирующий скраб для тела из коллекции *Oribe Beauty,* **Oribe,** придает коже сияние и создает стойкую ароматную вуаль – поклонники бренда узнают композицию Cote d'Azur.

НОЧЬ ИСКУССТВ

Самые актуальные стрижки, укладки и техники окрашивания сезона – прямиком с миланского шоу парикмахерского искусства Live Show Aldo Coppola.

По ставшей хорошей традиции два раза в год стилисты Aldo Coppola со всего мира собираются в Милане, чтобы представить последние тенденции в парикмахерской моде. Осенне-зимняя коллекция была вдохновлена магией ночи: это игра света и тени, яркие вспышки, вибрация цвета, легкость и простота, естественные объемы, подвижность, удлиненная челка, стрижки, добавляющие образу свежести и непосредственности. В шоу принимали участие восемь арт- и топ-стилистов из России – Джампаоло Марини, Джузеппе Кастальди, Роберто Роди, Альберто Санвидо, Альберто Мацца, Ирина Калалб, Зарема Нуцалханова и Франческо Монтани, арт-директор московской академии Aldo Coppola. «В этом сезоне особенно актуальна короткая длина и вариации каре, прямой срез и удлиненные челки, которые способны подчеркнуть натуральность женской красоты, а окрашивание Infusion позволит создавать естественные блики и эффект мерцания на волосах», – поделилась впечатлениями Ирина Калалб, арт-стилист «Aldo Coppola Весна». Все новое и остромодное, созданное богатой фантазией мастеров Aldo Coppola, – уже в центрах красоты. PT

ПРЕДОСТАВЛЕНО ПРЕСС-СЛУЖБОЙ

Диляра Макарова

Президент Novikov Group

«В VALENOK, CHIPS И «МАГАДАНЕ» НА НОВЫЙ ГОД БУДУТ ТАНЦЕВАТЬ ДО УТРА»

What's New?

В 2019 году мы планируем запустить новый сайт, который будет отвечать всем современным технологиям и трендам и будет наполнен интересной и полезной информацией, гастрономическими новостями, рецептами и анонсами событий ресторанов Novikov Group. На днях открыли новый ресторан на Патриках – Avocado Queen. Это совместный проект Аркадия Новикова, Антона Пинского и Глена Баллиса. В меню преобладают блюда из авокадо и морепродуктов.

В ноябре открыли La Fabbrica в Ростове-на-Дону, где за кухню отвечает знаменитый итальянский шеф-повар Мирко Дзаго. Кроме того, мы покорили Сибирь – в центре Новосибирска открылась полюбившаяся москвичам «Сыроварня». Ажиотаж стоит с первого дня открытия – столики на пиковое время лучше бронировать за неделю. А впереди «Сыроварни» в Махачкале и Баку!

Around The World

Совсем скоро к ресторанам в Лондоне, Дубае, Майами и на Сардинии добавятся рестораны в Дохе и Испании. Novikov Restaurant & Lounge в столице Катара расположен в Katara Cultural Village – это крупнейший и самый многогранный культурный проект Катара. Там есть и театры, и галереи, и концертные залы. В ресторане будет открытая кухня и большое меню – азиатские блюда будут готовить на гриле робата и на воке, а выбор димсамов и суши поражает воображение. Кухню возглавит Shane Macneill, который до этого руководил на кухне Novikov Restaurant & Bar Dubai. Это, кстати, будет первый «безалкогольный» Novikov Restaurant & Lounge. В остальном же в силу того, что в Катаре очень высокий уровень культуры и социального развития, ресторан мало чем отличается от ресторанов в европейских странах. Кроме того, интерьер его – практически точная копия азиатского зала Novikov в Лондоне. Поскольку гости с Ближнего Востока давно знают и любят ресторан на Мейфэре, в Novikov Doha мы постарались воссоздать привычную для них атмосферу.

Happy New Year

Новогодние мероприятия запланированы в ресторанах Valenok, Chips и «Магадан». В каждом будет своя интересная программа со специальным меню, выступлением артистов и различными конкурсами и, конечно же, танцами до утра. Так что welcome! А лично я на Новый год по традиции собираюсь в Испанию. Совмещу приятное с полезным – поищу новую возможную локацию для Novikov Restaurant & Bar.

Travel List

Одно из моих любимых гастронаправлений – долина реки Роны. Например, кулинарная столица Франции Лион: потрясающие традиционные бушоны, а рядом на одном квадратном метре умещается пять великолепных мишленовских ресторанов! Еще очень люблю ресторан Le Beau Rivage в городе Кондрье – там невероятно вкусно, а вид на Рону ошеломляет. Еще одно любимое направление – Пьемонт поздней осенью в самый разгар трюфельного сезона. Если говорить о спа и релаксе, то Hotel Royal – Evian Resort в Эвиане вне конкуренции! Там просто потрясающий спа на косметике La Prairie. PT

Совсем скоро к нашим ресторанам в Лондоне, Дубае, Майами и на Сардинии добавятся Novikov Restaurant & Lounge в Дохе и Novikov Restaurant & Bar в Марбелье.

ПРЕДОСТАВЛЕНО ПРЕСС-СЛУЖБОЙ

СКАЗКИ НА НОЧЬ

В новогоднюю ночь гости ресторана попадут в настоящую волшебную сказку. На красной дорожке у входа их встретят цыгане из ансамбля «Червонный туз» и Ляля Шишкова, в залах «Аптека», «Библиотека» и «Антресоль» можно будет насладиться любимыми композициями в исполнении модной кавер-группы, а королевой вечера станет Лариса Долина. В кондитерской «Кафе Пушкинъ» праздничные сюрпризы уже начались – в декабрьском десерте месяца спрятан шанс провести три ночи в парижском Hôtel de Berri, недавно открывшемся после реновации в престижном восьмом округе, и ужин в парижском Café Pouchkine. Кстати, чем больше десертов вы закажете в течение месяца, тем выше шанс провести незабываемый длинный уик-энд во французской столице. Розыгрыш будет проведен в первых числах января – генератор случайных чисел выберет счастливый номер победителя, а результаты будут опубликованы в инстаграме @sweetpushkin. PT

Ресторан с русской душой «Кафе Пушкинъ» – безупречный выбор на все случаи жизни, включая главную ночь в году. О местных пирожках и об интерьере, напоминающем старинную дворянскую усадьбу, ходят легенды, а о том, как по-русски здесь умеют веселиться, подробно рассказывает в своей колонке Андрей Деллос.

→ *Тверской б-р, 26а*
cafe-pushkin.ru

КОМУ ДОБАВКИ

Каждые выходные
с 13.00 до 17.30
в «Турандоте» проходят
семейные бранчи с открытым
баром и шведским столом
с широким выбором блюд
европейской и азиатской кухни.

В ВЕСЕЛЬЕ И БЛЕСК КАБАРЕ

В ресторане «Турандот», одном из самых долгоиграющих гастрономических проектов Москвы, восхищает буквально все – от предметов антиквариата, дорогой мебели, золота и фресок до безупречного обслуживания и кухни, которой с 2008 года заведует шеф-повар Дмитрий Еремеев.

→ *Тверской б-р, 26*
turandot-palace.ru

В новогоднюю ночь гости ресторана «Турандот» окунутся в фееричную атмосферу кабаре и перенесутся с Тверского бульвара на Монмартр, за столики ныне не существующего знаменитого парижского Le Chat Noir, в подобных заведениях частенько веселились Эмиль Золя, Анри Тулуз-Лотрек, Оскар Уайльд. Ведущей вечера станет Алика Смехова, за музыкальное сопровождение ответят Леонид Агутин и Кристина Орбакайте, а также участники шоу «Голос» Арцвик и Ольга Синяева, которые представят свои яркие композиции. Они обещают: 31 декабря весь «Турандот» будет петь и танцевать. Помимо развлекательной программы гостей будет ждать ужин, а самые маленькие смогут оценить специальную детскую анимацию. Для тех, кто предпочитает провести новогоднюю ночь в более уединенной обстановке с семьей и друзьями, доступны для резерва залы ресторана, рассчитанные на компании от шести до двадцати человек.

В течение всех зимних праздников «Турандот» будет отмечать наступление 2019 года, поэтому за особым романтическим настроением – bienvenue в легендарный ресторан-дворец в центре Москвы. PT

ПРЕДОСТАВЛЕНО ПРЕСС-СЛУЖБОЙ

100 лет МИРО ТВОРЧЕСТВУ

→ *Перелет:* Москва – Барселона – Москва **от 95 280 р.**

Жоан Миро открыл свою первую выставку работ в Барселоне в 1918 году. В том же году Majestic Hotel & Spa Barcelona распахнул свои двери. Миро стал в нем частым гостем: он мог часами сидеть в лобби отеля и любоваться картинами своего наставника Модеста Урхеля.

Немудрено, что отпраздновать 100-летие знаковый для города отель решил чередой мероприятий и предложений, посвященных знаковому художнику. Так, например, в списке программ Majestic Experiences появилась экскурсия в Монт-роч-дель-Камп, город, в котором родился живописец и где находится дом-музей художника El Mas Miró, в котором по чистой случайности работает родственница

ПРЕДОСТАВЛЕНО ПРЕСС-СЛУЖБОЙ

супруги художника. А в конце сентября отель совместно с фондом Жоана Миро провел благотворительный ужин, целью которого был сбор средств на реставрацию единственного сохранившегося гобелена работы мастера El Tapiz de la Fundació площадью 352 кв. м. Гостей вечера ждала потрясающе увлекательная экскурсия по экспозиции фонда в компании его потрясающе увлеченного директора Марко Даниеля, изысканный фуршет на закате с видом на мерцающую огнями Барселону от бренд-шефа Majestic Hotel & Spa Barcelona и обладателя звезды Мишлен Нанду Джубани в компании внука знаменитого художника и президента фонда, а также гастрономический ужин.

Факт. В честь 100-летия отеля Нанду Джубани создал для ресторана SOLC **праздничное меню Centenary**, состоящее из дегустационных блюд 1920 года, рецепты которых были взяты из архивов меню тех времен.

Фото на фоне гобелена Миро. **Паскаль Бияр**, генеральный директор отеля, **Жоан Пунье Миро**, внук Жоана Миро, президент фонда **Джаума Фрейша** и директор фонда **Марко Даниель**.

Факт. Brown's имеет богатую историю — открывший свои двери в 1837 году, он стал **первым отелем Лондона.**

Rocco Forte Brown's Hotel

Легендарный отель в квартале Мейфэр всегда славился своим дизайном и творческими идеями, а накануне Рождества он становится особенно прекрасен – гости попадут в заснеженный лес, созданный флористом Элли Хартли, пройдут по вестибюлю, украшенному воздушными шарами от ювелирного дома Boodles, и смогут вернуться в детство, стоя у главной рождественской ели. Также совместно с Boodles было разработано специальное предложение Suite Nights with Boodles – оно действует с 1 декабря 2018 года по 7 января 2019 года и включает в себя возможность воспользоваться сертификатом номиналом £ 500 в шоу-руме Boodles и множество других сюрпризов.

roccofortehotels.com

Факт. В отеле — просторные номера, ресторан и **бар в английском стиле**, а также чайный салон, один из лучших в Лондоне.

Лондон, Великобритания

→ *Перелет:* Москва – Лондон – Москва **от 67 900 р.**

ПРЕДОСТАВЛЕНО ПРЕСС-СЛУЖБАМИ

Факт. **34-этажный отель** расположен между Москвой-рекой и Обводным каналом.

Москва, Россия

«Swissôtel Красные Холмы Москва»

Новый год приходит в стены «Swissôtel Красные Холмы Москва» – главную ночь года гости будут встречать в ресторане «Акапелла», расположенном на втором этаже. Здесь предложат традиционные праздничные блюда, а также авторские кулинарные интерпретации шеф-повара отеля Ивана Варламова. В программе – хиты рок-н-ролла и детская программа с хороводами вокруг елки. Весело будет и в легендарном баре City Space, где встретить бой курантов можно на высоте 140 метров, наслаждаясь видом Москвы из панорамных окон. На вечеринке Aloha Volume 2 ожидаются гавайские танцы, фламинго и пальмы, гастрономическим украшением вечера станет сет-меню из шести подач.

swissotel.com

КИТАЙ

→ *Перелет:* Москва – Санья – Москва (с пересадкой в Чэнду) **от 144 265 р.** и Москва – Дикинг – Москва (с пересадкой в Чэнду) **от 123 975 р.**

Лицзян

Banyan Tree Lijiang

Отель расположен у подножия знаменитой Снежной Горы Изумрудного Дракона, вдали от небоскребов и суеты, поэтому гости могут в полной мере насладиться тишиной, природными пейзажами и чистейшим горным воздухом. В местных ресторанах Bai Yun и Ming Yue можно попробовать традиционную кухню провинции Юньнань, а в спа-центре Banyan Tree Spa достичь глубокой гармонии. Всего в 10-15 минутах ходьбы от отеля находится древний городок Шухэ.

banyantree.com/en/china/lijiang

Шангри-Ла

Banyan Tree Ringha

Это один из самых высокогорных в мире отелей, он расположен среди ярких пейзажей Гималаев на высоте 3000 метров над уровнем моря. Сельские дома были выкуплены у местных жителей и превращены в роскошные виллы, при этом не утратив своего тибетского колорита, – здесь и резные деревянные панели, и тонкие ковры ручной работы, и деревянная купель вместо обычной ванны. Любителям спа-процедур обязательно стоит попробовать двухчасовой ритуал Ringha Relief, который включает массаж, обертывание со специями и ванну из жасминового чая.

banyantree.com/en/china/ringha

Факт. С 2006 года двери отеля открыты на протяжении четырех месяцев с **середины декабря**.

ПРЕДОСТАВЛЕНО ПРЕСС-СЛУЖБАМИ

Куршевель, Франция

Cheval Blanc Courchevel

Современный отель с прямым доступом к горнолыжным склонам, 36 элегантными номерами и сьютами, спа-центром с фирменными процедурами Guerlain, игровыми комнатами для детей и великолепными ресторанами – Le Triptyque и Le 1947 от обладателя трех звезд Мишлен Янника Аллено. Кстати, в этом сезоне талантливый французский шеф-повар предложит гостям попробовать авторский рождественский пирог La Bûche des Neiges – это нежнейший миндальный бисквит с кремом из маракуйи, кокосовым муссом и лаймово-кокосовой корочкой. Праздничный пирог рассчитан на компанию из семи человек.

chevalblanc.com

Факт. Отель в сердце **горного района Жардан Альпан** с атмосферой уюта и тепла.

Дубай, ОАЭ

Anantara The Palm Dubai Resort

Роскошный городской курорт, покоривший гостей не только живописными виллами в азиатском стиле, великолепным спа и отличными ресторанами, предлагает отправиться в романтический круиз вокруг Пальмы Джумейры на длинной тайской лодке. Пышная зелень, увлекательная морская жизнь и ни на что не похожий городской ландшафт сделают прогулку на лодке ярким приключением. Отправиться в путешествие можно в любой день – с 10.15 до 17.15.

dubai-palm.anantara.com.ru

Милан, Италия

Four Seasons Hotel Milano

Отель отмечает Рождество новым декором городского шале авторства Винченцо Дасканио. Шале по традиции распахнуло свои двери в начале ноября в Sala Camino и стало абсолютным must see для всех, кому посчастливится оказаться в Милане в период до конца января. За уют горного шале здесь отвечают мягкие кресла и бархатные диваны, деревянная мебель, клетчатые пледы и фигурки лосей. Шале станет идеальным местом, чтобы согреться у камина с чашечкой отличного чая, который подают здесь с 15.00 до 18.00, после изнурительного рождественского шопинга. Кроме того, сюда можно заглянуть на аперитив или и вовсе забронировать шале целиком для частного мероприятия.

fourseasons.com/ru/milan/

Франкфурт, Германия

Jumeirah Frankfurt

Отель в этом году впервые откроет собственный рождественский шатер на площади Thurn & Taxis, где будут разливать глинтвейн Winzerglühwein из белого вина района Рейнгау. А одна из самых больших и красивых рождественских ярмарок в Европе, где можно провести буквально целый день, расположилась всего в двух шагах от отеля. Кроме того, Jumeirah Frankfurt приготовил Christmas Market Package, которое включает в себя ночь проживания в отеле, праздничный ужин, завтрак в ресторане Max on One Grillroom и рождественский подарок.

jumeirah.com/ru/hotels-resorts/frankfurt

ПРЕДОСТАВЛЕНО ПРЕСС-СЛУЖБАМИ

PRIME выбор

LEXUS LX BLACK VISION

Новая версия флагманского внедорожника

Смелый и элегантный экстерьер новой специальной версии Lexus LX Black Vision выгодно подчеркнет мужественный стиль и уверенность своего владельца на дороге. Для внедорожника предусмотрено два цвета кузова – «Искрящийся белый специальный металлик» и «Черный металлик». Также модель оснащена уникальным черным дизайном основных и противотуманных передних фар и задних фонарей. Основанная на топовой комплектации, она доступна с бензиновым и дизельным двигателем по предзаказу у любого из официальных дилеров.

lexus.ru

CONSERVATORIUM HOTEL

Музыка праздника в сердце Амстердама

Магия Рождества и Нового года традиционно оживает в Амстердаме. Фестиваль огней и каток перед зданием Рейксмузеум уже удивляют гостей, а стильный отель Conservatorium, расположенный в здании бывшей столичной Консерватории рядом с главными достопримечательностями, предлагает VIP-шопинг в универмаге De Bijenkorf, доставку и упаковку подарков, охлажденную бутылку шампанского Veuve Clicquot и даже наряженную елку прямо в люксе, если забронировать один из «Тематических люксов», например, I love Amsterdam. На Новый год всех гостей ждет Veuve Clicquot шампань-бар, модный диджей и десерт «Зимняя страна чудес в шаре».

conservatoriumhotel.com

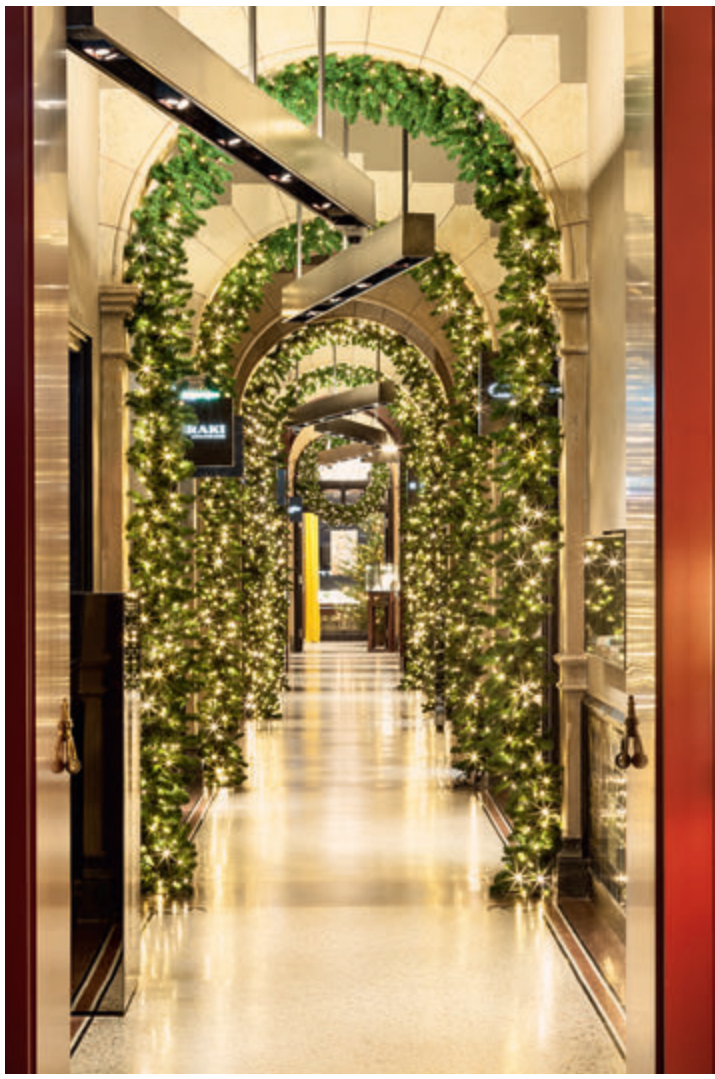

ПРЕДОСТАВЛЕНО ПРЕСС-СЛУЖБАМИ

PRIME вещи

BORK
Винный декантер Z600

Процесс декантирования вина с Z600 превзошел традиционную технологию. Уникальная система аэрации iFavine очищает беспрерывный поток подаваемого воздуха от углекислого газа и азота, благодаря чему сохраняются и улучшаются вкусовые качества и аромат. А форма графина позволяет охватить каждую каплю и произвести процесс равномерно. Это нейтрализует и смягчает таниды, которые дают горьковатый, вяжущий вкус и негативно воздействуют на организм.
→ *bork.ru*

Факт. Идеального результата декантирования с Z600 можно добиться **всего за 60 секунд** вместо 1 часа в обычном декантере.

BERNARDAUD
x Joan Miró

Благодаря содействию художника Жоана Пунье Миро, внука легендарного Жоана Миро, французская фарфоровая мануфактура выпустила столовый сервиз из 100 предметов, украшенный рисунками из книги «Говорить в одиночку» Тристана Тцара, которую иллюстрировал Жоан Миро и которая идеально представляет его творчество в цельности, подчеркивая важность поэзии как искусства, насыщенность цветов и богатство объемов иллюстраций.
→ *ЦУМ, ул. Петровка, 2*

TOUS
Atelier Rosa Oriol

Испанский ювелирный дом возвращается к истокам и представляет высокую ювелирную коллекцию, вдохновленную креативным директором дома Розой Ориол. В коллекции представлены самобытные украшения из сапфиров, изумрудов, рубинов, бриллиантов, турмалинов, топазов в обрамлении золота, платины и титана, созданные в единственном экземпляре.
→ *tous.ru*

Украшения: ожерелье из желтого золота **с розовыми бриллиантами и турмалинами**, браслет из желтого золота **с бриллиантами.**

WRAP ME
Упаковка для новогодних подарков

Уже в начале декабря во всех корнерах появятся собственные коллекции оригинальной упаковки с картинками, отрисованными русскими и грузинскими дизайнерами. Например, вот такая бумага с достопримечательностями зимней Москвы. В линейку войдут также коробки и пакеты, а еще открытки и конверты.
wrapme.ru

ПРЕДОСТАВЛЕНО ПРЕСС-СЛУЖБАМИ

Факт. Роскошные серьги из латуни с кристаллами Swarovski — отличный акцент не только праздничного, но и повседневного образа.

Оригинальная коллекция, представленная Ralph Lauren к собственному 50-летию, – это источник бесконечного вдохновения в самый праздничный сезон года. Благородный бархат и пайетки, декор из драгоценных камней и бисерная вышивка – в коллекции найдется абсолютно все, чтобы не терять новогоднее настроение ни на секунду.

БАРХАТНЫЙ СЕЗОН

Факт. Все вещи из юбилейной коллекции можно найти в ЦУМе или на сайте **tsum.ru.**

ПРЕДОСТАВЛЕНО ПРЕСС-СЛУЖБОЙ

Факт. Безель отделан **160 бриллиантами** категории Top Wesselton.

Факт. Модель представлена в пяти версиях из стали и розового золота в комбинации **с циферблатами разных оттенков.**

ПЯТЬ ЗВЕЗД

Patek Philippe кардинально обновили популярную линейку женских часов

Коллекция Twenty-4 – один из бестселлеров Patek Philippe, выпускаемых с 1999 года. До сих пор это были элегантные часы в прямоугольном корпусе на гибком артикулированном браслете, которые работали исключительно на кварцевом механизме. Обновленные модели Twenty-4 Automatic – желанные гости в кругу изысканной женской механики. Они получили более классический круглый корпус диаметром 36 мм, причем сложный силуэт ободка со скошенными кромками перекликается с дизайном центральных звеньев браслета, и крупные арабские часовые индексы. На месте 6-часовой отметки расположилось окошко с датой. Мануфактурный автоматический калибр 324 S C включает 217 деталей, в том числе спираль баланса Spiromax из материала Silinvar. Центральный ротор из 21-каратного золота декорирован выгравированным крестом Calatrava. PT

ПРЕДОСТАВЛЕНО ПРЕСС-СЛУЖБОЙ

РЕСТОРАНЫ МОСКВЫ

★★★★★ Рейтинг PRIME
★★★★★ Рейтинг клиентов PRIME

Завтраки · Веранда · Private dining · Хороший вид · Детские программы · Живая музыка · Кальян

Bolshoi

Novikov Group

Кухня: русская, французская
Шеф-повар: Камель Бенмамар

Здесь собрана эксклюзивная коллекция работ современных художников и скульпторов, а оба зала с безупречным интерьером наполнены мебелью от Ральфа Лорена.

PRIME Choice: говяжьи щечки со свежей рукколой и пюре из цукини, фуа-гра с виноградом, спаржей, эстрагоном и малиновым соусом.

ул. Петровка, 3/6, стр. 2
+7 495 789 86 52 | novikovgroup.ru
Время работы: пн-вс с 12.00 до последнего гостя

Cristal Room Baccarat

Mercury

Кухня: французская, европейская
Шеф-повар: Мишель Ленц

Ресторан в старинном особняке с интерьером от Филиппа Старка для особого случая. Настоящим украшением роскошных интерьеров стали люстры Baccarat, созданные Старком специально для ресторана.

PRIME Choice: тюрбо на гриле с трюфельным пюре, форель с густым соусом и миндалем.

ул. Никольская, 19-21
+7 495 933 33 89 | baccaratcristalroom.ru
Время работы: пн-вс 12.00 – 00.00

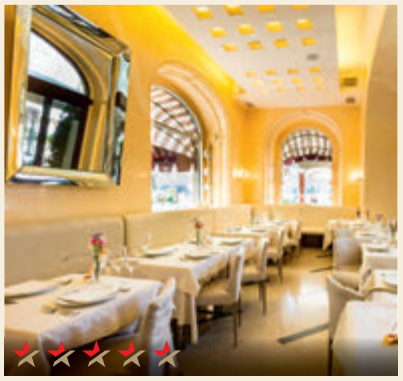

Bosco Café

Bosco di Ciliegi

Кухня: европейская, итальянская
Шеф-повар: Давиде Корсо

Просторные залы в стиле либерти, антикварная мебель, спокойные тона стен, уникальные люстры и светильники из муранского стекла, тяжелые бархатные портьеры на окнах с видом на Красную площадь и мраморная мозаика на полу – ощущением праздника здесь проникаешься с первой минуты.

PRIME Choice: фуа-гра с ягодами, тальятелле с трюфелем.

Красная пл., 3
+7 495 620 31 82 | boscofamily.ru
Время работы: пн-вс 10.00 – 22.00

Erwin. РекаМореОкеан

Рестораны Александра Раппопорта

Кухня: русская
Шеф-повар: Алексей Павлов

Ресторан с уникальным рыбным уловом российских рек и морей и воздушным интерьером с окнами на Белый дом, в который дизайнеру Анастасии Землянской удалось ненавязчиво вписать множество «морских» элементов.

PRIME Choice: якутский сиг с артишоками, салат из палтуса со сладкими помидорами, строганина из нерки.

Кутузовский пр-т, 2/1, стр. 6
+7 495 785 02 22 | rappoport.restaurant
Время работы: пн-вс 12.00 – 01.00

Butler

Ginza Project

Кухня: итальянская
Шеф-повар: Джузеппе Дави

Интерьеры в меру аристократичны и при этом по-домашнему уютны, а пространство легко трансформируется под празднование любых торжеств – от камерных посиделок в каминном зале на 20 человек до фуршета на 130 персон.

PRIME Choice: ассорти соусов тартар из тунца, африканского луциана и красной сицилийской креветки, жареная лопатка ягненка с сезонными овощами.

Трехпрудный пер., 15
+7 495 150 45 86 | ginza.ru
Время работы: пн-вс 12.00 – 00.00

OVO by Carlo Cracco

Кухня: итальянская
Шеф-повар: Карло Кракко

Для московского ресторана обладатель двух звезд Мишлен Карло Кракко выбрал название, созвучное итальянскому «uovo» – «яйцо», которое ассоциируется у него с богатством и яркой жизнью, что нашло отражение как в интерьерах, так и в меню.

PRIME Choice: корюшка во фритюре, вителло тоннато.

Новинский б-р, 8, стр. 2, «Лотте Отель Москва»
+7 495 287 05 15 | lottehotel.com
Время работы: пн-вс 14.00 – 23.00

ИЗ АРХИВОВ ПРЕСС-СЛУЖБ

С ПРАЗДНИЧНОЙ АТМОСФЕРОЙ

★★★★★ *Рейтинг PRIME*
★★★★★ *Рейтинг клиентов PRIME*

Завтраки · *Веранда* · *Private dining* · *Хороший вид* · *Детские программы* · *Живая музыка* · *Кальян*

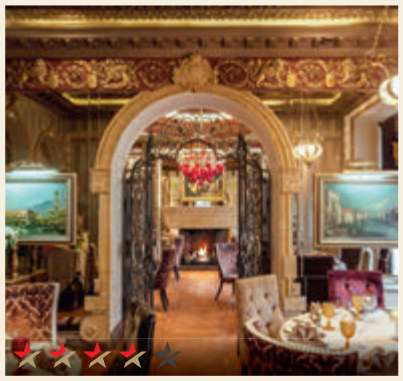

Palazzo Ducale

Ресторанные проекты Татьяны Курбатской

Кухня: итальянская
Шеф-повар: Тино Демонтис

Интерьер ресторана стилизован под знаменитый Дворец дожей в Венеции. А блюда тосканской, сардинской и венецианской кухни подают здесь в роскошной посуде из муранского стекла.
PRIME Choice: лингвини с омаром в розовом соусе, филе говядины «Россини» с гусиной печенью и трюфелем в соусе порто.
Тверской б-р, 3
+7 495 789 64 04 | palazzodukale.ru
Время работы: пн-вс с 12.00 до последнего гостя

Белуга

Рестораны Александра Раппопорта

Кухня: русская, рыбная
Шеф-повар: Игорь Корнев

Интерьер в роскошном и одновременно ироничном стиле: барная стойка в виде хрустальной икорницы, потолок цвета неба с люстрами из богемского стекла, панно с изображением русских красавиц на огромном зеркале в главном зале.
PRIME Choice: сало из архангельского клыкача, куриное яйцо с черной икрой и соусом шафран.
ул. Моховая, 15/1, стр. 1, «Националь», 2-й эт.
+7 495 901 03 36 | belugamoscow.ru
Время работы: пн-вс 12.00 – 00.00

Piazza Italiana

Кухня: авторская, средиземноморская
Шеф-повар: Ремо Маццукато

В интерьере ресторана нет ни одной случайной вещи – все, от рисунка на штукатурке до тканевых абажуров, сделано по индивидуальным эскизам.
PRIME Choice: лосось под сливочным соусом с шафраном и диким рисом, равиоли с крабом, японская мраморная говядина, приготовленная на гриле.
Большой Саввинский пер., 11
+7 495 788 68 78 | piazzaitaliana.ru
Время работы: пн-вс 12.00 – 00.00

Семифреддо

Semifreddo Group

Кухня: авторская, итальянская, рыбная
Шеф-повар: Нино Грациано

Просторные и светлые залы ресторана с более чем десятилетней историей прекрасно подойдут как для деловых встреч, так и для ужинов в кругу близких людей.
PRIME Choice: равиоли, фаршированные камчатским крабом; филе тюрбо на подушке из лука-порея.
ул. Тимура Фрунзе, 11, стр. 55
+7 495 181 55 55 | semifreddo-group.com
Время работы: пн-вс с 12.00 до последнего гостя

White Rabbit

White Rabbit Family

Кухня: авторская, европейская, русская
Шеф-повар: Владимир Мухин

Ресторан под стеклянным куполом, где русская кухня звучит в унисон с гастрономическими трендами, прочно вписался в список лучших ресторанов мира и стал излюбленным местом московской публики для знаковых мероприятий.
PRIME Choice: филе утки, виноград и бузина, крабовый кейк с молодой кукурузой и соусом морне.
Смоленская пл., 3
+7 495 663 39 99 | whiterabbitmoscow.ru
Время работы: пн-ср, вс 12.00 – 00.00; чт-сб 12.00 – 02.00

Турандот

Maison Dellos

Кухня: паназиатская, европейская
Шеф-повар: Дмитрий Еремеев и Чианг Вай Чонг

Гастрономическая и архитектурная достопримечательность столицы с интерьером в стиле позднего барокко – французскими гобеленами, английскими часами и венецианскими зеркалами.
PRIME Choice: телятина с фруктовой сальсой и грибным соусом, осьминог в соусе из черного перца.
Тверской б-р, 26
+7 495 739 00 11 | turandot-palace.ru
Время работы: вс-чт 12.00 – 00.00; пт-сб 12.00 – 01.00

PRIME events

Концерты

30 ноября – 27 декабря
МОСКВА, РОССИЯ
«Декабрьские вечера Святослава Рихтера»
XXXVIII Ежегодный международный музыкальный фестиваль, ставший настоящим символом музея, по традиции отдаст дань единству культуры через синтез изобразительных искусств, музыки и поэзии.
ГМИИ им. А. С. Пушкина

1 декабря
МОСКВА, РОССИЯ
Джойс ДиДонато
Голос обладательницы «Грэмми» называют «золотом высшей пробы». Конек ДиДонато – музыка Генделя, Глюка, Моцарта и Россини. А московский концерт станет настоящим шоу на стыке форматов – барочная музыка, танцы, свет, декорации и костюмы от Вивьен Вествуд.
КЗ «Зарядье»

1 декабря
ПАРИЖ, ФРАНЦИЯ
Мишель Легран
Виртуоз джазовой и классической фортепианной музыки, композитор, аранжировщик и дирижер представит со своим коллективом премьеру программы, состоящей из музыкальных хитов кинематографа.
Philharmonie de Paris

1 декабря
ЛАС-ВЕГАС, США
Джастин Тимберлейк
Звезда мировой поп-сцены продолжает мировое турне в поддержку нового студийного альбома The Man Of The Woods, вышедшего после нескольких лет тишины.
T-Mobile Arena

2 декабря и 10, 11 декабря
САНКТ-ПЕТЕРБУРГ И МОСКВА, РОССИЯ
Emin
Эмин Агаларов представит новую сольную программу «Бумеранг 2018». В трек-листе сольные песни 2017 и 2018 годов и композиции из нового дуэтного альбома «Прости, моя любовь».
БКЗ «Октябрьский»/Crocus City Hall

Маркус Миллер

3 декабря
ПАРИЖ, ФРАНЦИЯ
7 декабря
ЖЕНЕВА, ШВЕЙЦАРИЯ
Маркус Миллер
Обладатель «Грэмми», джазовый музыкант и композитор, работавший с Майлзом Дэвисом, Эриком Клэптоном, Лютером Вандроссом и Дэвидом Сэнборном, выступит с новой программой Laid Back.
Palais des Sports/Salle des Fetes de Thonex

3, 23, 30 декабря
НЬЮ-ЙОРК, ЛОС-АНДЖЕЛЕС И САН-ДИЕГО, США
Джон Ледженд
10-кратный обладатель «Грэмми» и яркий представитель неосоула выступит в рамках праздничного турне A Legendary Christmas Tour.
Hulu Theater at Madison Square Garden/Microsoft Theater/San Diego Civic Theatre

5 декабря
САНКТ-ПЕТЕРБУРГ, РОССИЯ
Денис Мацуев
Легендарный пианист представит полюбившуюся зрителям программу «Джаз в кругу друзей».
БКЗ «Октябрьский»

5 декабря
БЕРЛИН, ГЕРМАНИЯ
Мэрайя Кэри
Мэрайя Кэри возвращается на сцену с новым live-шоу, в котором прозвучат знаменитые хиты – от Hero и Fantasy до Always Be My Baby и We Belong Together.
Mercedes-Benz Arena

5, 6 декабря
ВЕНА, АВСТРИЯ
Пол Маккартни
Каждый концерт музыканта – настоящий подарок меломанам. В Вене музыкант выступит в рамках турне The Freshen Up Tour.
Wiener Stadthalle

6 декабря
НЬЮ-ЙОРК, США
Not So Silent Night
Радиостанция ALT 92.3 соберет на одной сцене Florence + the Machine и Muse, Foster the People и Bastille.
Barclays Center

7 декабря
НЬЮ-ЙОРК, США
Z100's Jingle Ball
Традиционный концерт одной из самых популярных нью-йоркских радиостанций пройдет при участии Cardi B и Шона Мендеса, Камилы Кабельо и Calvin Harris, а также G-Eazy, Dua Lipa и Khalid.
Madison Square Garden

8 декабря
ПАРИЖ, ФРАНЦИЯ
Григорий Соколов
Легендарный пианист выступит в Париже с программой, в которую вошли произведения Бетховена и Шуберта.
Théâtre des Champs-Elysées

11 декабря
МОСКВА, РОССИЯ
Юрий Башмет и Константин Хабенский
Сами участники называют проект «литературно-музыкальным экспериментом». В первом отделении концерта прозвучит квартет «Смерть и девушка» Шуберта в переложении Малера для струнного оркестра в исполнении ансамбля «Солисты Москвы», а Константин Хабенский прочтет отрывки из «Калигулы» Камю. Центром второго отделения станет «Карнавал животных» Камиля Сен-Санса.
Дом музыки

11 декабря
МОСКВА, РОССИЯ
Аида Гарифуллина
Звезда мировой оперной сцены выступит с Государственным симфоническим оркестром Республики Татарстан под управлением Александра Сладковского.
Большой зал Консерватории им. П. И. Чайковского

12, 13 декабря
НЬЮ-ЙОРК, США
Андреа Бочелли
Легендарный итальянский тенор даст в Нью-Йорке два концерта, на которых

ПРЕДОСТАВЛЕНО ПРЕСС-СЛУЖБАМИ

прозвучат песни с его нового студийного альбома Si и знаменитые оперные арии.
Madison Square Garden

14, 15 декабря
МОСКВА, РОССИЯ
«Ленинград»
Сергей Шнуров два дня подряд будет качать стадион, который многим не под силу собрать даже раз.
СК «Олимпийский»

15 декабря
ГОЛЛИВУД, США
Il Divo
В репертуаре ставшего сенсацией «кроссовер»-бенда произведения классической музыки, поп- и рок-хиты вроде Unbreak My Heart или «Аллилуйя». С программой Timeless квартет доберется до Голливуда.
Dolby Theatre

17 декабря
ПАРИЖ, ФРАНЦИЯ
Гастроли London Symphony Orchestra
Лондонский симфонический оркестр под управлением сэра Саймона Рэттла привезет в Париж программу произведений Брамса, Дебюсси и Энеску. Солирует Леонидас Кавакос (скрипка).
Philharmonie de Paris

19 декабря
ВАЛЕНСИЯ, ИСПАНИЯ
Пласидо Доминго
Легендарный тенор исполнит в Валенсии отрывки из самых известных опер.
Palau De Les Arts Valencia

21 декабря
МОСКВА, РОССИЯ
Михаил Плетнев и Денис Мацуев
Тандем единомышленников, чье совместное появление на сцене всегда становится большим событием. В преддверии праздников музыканты дадут концерт с Российским национальным оркестром.
Большой зал Консерватории им. П. И. Чайковского

23, 25, 30, 31 декабря, 1 января
БАРСЕЛОНА, ИСПАНИЯ
Great New Year's Concert
Прославленный оркестр Strauss Festival Orchestra представит лучшие произведения венской классики.
Palau de la Musica Catalana

24 декабря
МОСКВА, РОССИЯ
Рождественский концерт «Виртуозов Москвы»
Каждый год в канун католического Рождества Владимир Спиваков и его коллектив проводят музыкальные вечера. Незыблемость традиции – единственная константа: программа никогда не повторяется.
Дом музыки

24 декабря
НЬЮ-ЙОРК, США
Yiruma
Южнокорейский пианист и композитор с юных лет взрывает музыкальный мир. Его музыку называют волшебной и зрители, и профессионалы: «Когда она звучит, кажется, что с тобой разговаривают ангелы».
Lincoln Center

30, 31 декабря
ЛАС-ВЕГАС, США
Maroon 5
В Лас-Вегас нагрянет харизматичный американский коллектив с новым студийным альбомом Red Pill Blues.
Mandalay Bay Events Center

11 декабря
МОСКОВСКАЯ ОБЛАСТЬ
Танцевальное шоу Ляйсан Утяшевой Bolero
Искренняя и страстная история богини, готовой восстать из пепла ради любви.
КЗ «Барвиха Luxury Village»

13–16 декабря
МАЙАМИ, США
Шоу Cirque du Soleil Crystal
Знаменитый цирк привезет в Майами праздничное шоу на льду.
AmericanAirlines Arena

Балет

1, 2, 12 декабря
ПАРИЖ И НИЦЦА, ФРАНЦИЯ
Гастроли Eifman Ballet
Во время французских гастролей Балет Бориса Эйфмана представит «Анну Каренину».
Palais des congrès de Paris/ Acropolis

«Это так (если вам так кажется)»

Шоу

До 1 января
НЬЮ-ЙОРК, США
Radio City Christmas Spectacular
По доброй традиции Radio City Music Hall представляет музыкальное шоу танцевальной труппы The Rockettes, ведущей свою историю с 1933 года.
Radio City Music Hall

6–9 декабря
МОНАКО
Снежное Шоу Славы Полунина
Это шоу получило множество самых престижных театральных наград, критика назвала его «театральной классикой», а Славу Полунина – «лучшим клоуном мира». Здесь взрослые становятся детьми, а дети с наслаждением лепят после спектакля снежки из бумажного снега.
Salle des Princes

22 декабря
МОСКОВСКАЯ ОБЛАСТЬ
«Eifman Ballet. Рождество в Барвихе» (Премьера)
Балет Бориса Эйфмана продолжит и традицию проведения праздничных спектаклей в столице. В этом году коллектив представит премьеру новой программы.
КЗ «Барвиха Luxury Village»

29–31 декабря
ТУРИН, ИТАЛИЯ
Roberto Bolle and Friends
Самый знаменитый танцовщик Италии накануне Нового года организует традиционный вечер «Роберто Болле и друзья», настоящий праздник грации и красоты.
Teatro Regio

ТОП-5 СПЕКТАКЛЕЙ декабря МОСКВА

1, 12, 27 декабря
«Брюсов переулок»
Спектакль по мотивам произведений Валерия Брюсова в постановке Андрея Максимова. Неожиданное сочетание детективного сюжета, мелодрамы и философских размышлений о жизни.
Театр им. Евг. Вахтангова

5, 12, 21 декабря
«Это так (если вам так кажется)»
Адольф Шапиро поставил спектакль по пьесе Пиранделло. Его соавтором стала художник Мария Трегубова, создавшая минималистичное черно-белое игровое пространство. Спектакль получился стильным, умным и тонким.
Театр Et Cetera

14, 15, 21 декабря
«Макбет»
Антон Яковлев представит свою версию трагедии Шекспира. В главных ролях – звезды Малого театра Даниил Страхов и Настасья Самбурская.
Театр на Малой Бронной

15, 16, 21, 23 декабря
«Ай фак»
С текстом Виктора Пелевина (роман «iPhuck 10» стал главным литературным событием 2017 года) поработал Константин Богомолов, в ролях актеры Игорь Миркурбанов, Дарья Мороз и вездесущие «брусникинцы».
«Меркурий Тауэр»

20–22, 30 декабря
«Обломов»
Совместные работы Миндаугаса Карбаускиса и Сергея Бархина становятся знаковыми. Так было с «Русским романом» и «Изгнанием», на очереди «Обломов», премьера которого запланирована на декабрь.
Театр им. Маяковского

Masters of LXRY

Опера

4—29 декабря
НЬЮ-ЙОРК, США
«Травиата»
Главные партии исполняют в опере Верди Хуан Диего Флорес и Диана Дамрау.
Metropolitan Opera

7 декабря
МИЛАН, ИТАЛИЯ
«Аттила» (Премьера)
Главную партию в новой постановке на музыку Верди исполнит Ильдар Абдразаков. Дирижирует Рикардо Шайи.
Teatro alla Scala

12 декабря
МОСКВА, РОССИЯ
«Путешествие в Реймс» *(Премьера)*
Один из самых обсуждаемых режиссеров Дамиано Микелетто представит постановку на музыку Россини. Дирижер – Туган Сохиев.
Большой театр

15 декабря
МОНТЕ-КАРЛО, МОНАКО
«Луиза Миллер» (Концертное исполнение)
Главные партии в концертной версии музыкального шедевра Верди исполнят Роберто Аланья и Александра Куржак.
Auditorium Rainier III

Выставки и ярмарки

6—10 декабря
АМСТЕРДАМ, НИДЕРЛАНДЫ
Masters of LXRY
Предметы искусства и интерьера, часы и ювелирные украшения, яхты и автомобили – все это будет представлено на выставке уникальных предметов роскоши.
RAI Amsterdam

6—9 декабря
МАЙАМИ, США
Art Basel Miami Beach
Один из важнейших в мире смотров современного искусства соберет в Майами более 260 галерей и 2000 художников.
Различные площадки

7 декабря — 11 марта
САНКТ-ПЕТЕРБУРГ, РОССИЯ
«Пьеро делла Франческа»
Можно без преувеличения поставить знак равенства между искусством Пьеро делла Франческа и самим ранним Ренессансом.
Государственный Эрмитаж

11 декабря
НЬЮ-ЙОРК, США
Epic Abstraction: Pollock to Herrera (Превью)
Масштабный экскурс в историю абстракционизма на примере своей собственной, весьма богатой коллекции и ряда произведений из разных музеев мира.
Metropolitan Museum

Театр

25 декабря
МОСКВА, РОССИЯ
«Евгений Онегин»
Четыре года назад Юрий Башмет обратился к жанру музыкально-драматических спектаклей по мотивам знаменитых опер.

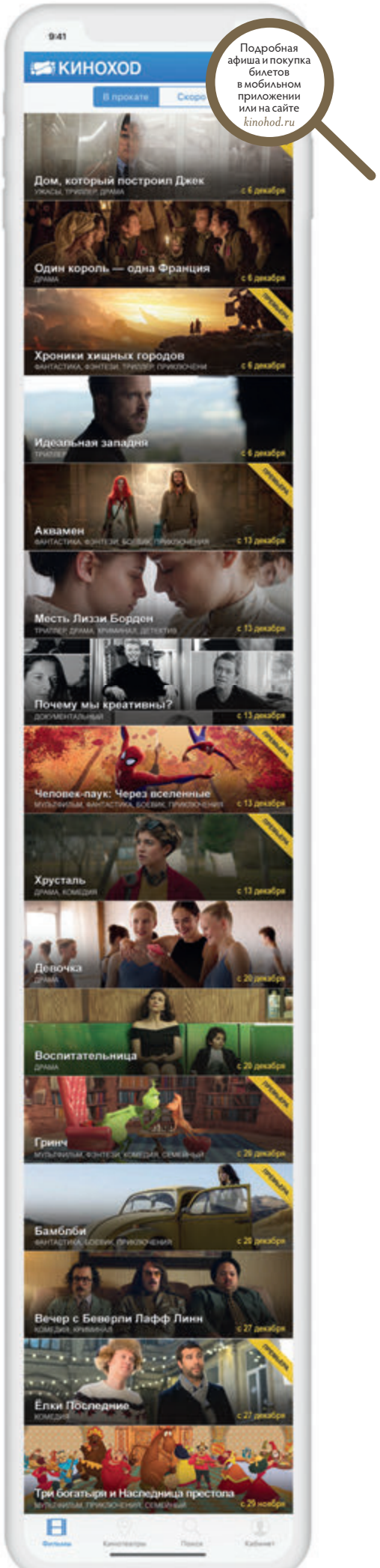

Eifman Ballet

В «компактную» версию «Евгения Онегина» режиссера Ильи Ильина вошли только самые популярные арии и фрагменты из оперы Чайковского. Отсутствуют некоторые персонажи, зато значительную роль играют чтецы. В этот вечер ими будут Константин Хабенский и Ольга Литвинова.
КЗ «Зарядье»

27 декабря
НЬЮ-ЙОРК, США
True West *(Превью)*
Сценарий постановки написал Сэм Шепард, выдвинутый на Пулитцеровскую премию, а в главных ролях Пол Дано и Итан Хоук.
American Airlines Theatre

Фестивали

1 декабря
ПАРИЖ, ФРАНЦИЯ
Le Grand Tasting
В программе фестиваля дегустации вин от лучших французских производителей, мастер-классы, лекции и презентации.
Carrousel du Louvre

14–26 декабря
САНКТ-ПЕТЕРБУРГ, РОССИЯ
Международный зимний фестиваль «Площадь Искусств»
Основанный Юрием Темирановым в 1999 году фестиваль объединяет разные виды искусства, а в его орбиту традиционно вовлечены культурные институты Санкт-Петербурга, расположенные вокруг площади, давшей фестивалю имя.
Филармония им. Д. Д. Шостаковича (Большой зал)

15 декабря
САНКТ-ПЕТЕРБУРГ, РОССИЯ
Ночь пожирателей рекламы
Фестиваль бережно и кропотливо отбирает самые интересные и креативные рекламные ролики со всего мира. Тема этого года – «25 лет волшебства».
БКЗ «Октябрьский»

15, 16 декабря
ГОНКОНГ, КИТАЙ
Creamfields Hong Kong
Здесь соберутся Martin Garrix, Diplo, Armin van Buuren, Alesso и Firebeatz.
AsiaWorld-Expo

20 декабря – 6 января
АМСТЕРДАМ, НИДЕРЛАНДЫ
World Christmas Circus
Один из ведущих цирковых фестивалей Европы соберет лучших артистов мира.
Koninklijk Theater Carr

21 декабря – 13 января
МОСКВА, РОССИЯ
Фестиваль «Путешествие в Рождество»
Крупнейший в Европе ярмарочный фестиваль в рамках «Московских сезонов» – это угощения из разных уголков России и Европы, сказочно красивые объекты иллюминации известных художников по свету и выступления актеров уличных театров.
Городские улицы

26 декабря – 26 января
ДУБАЙ, ОАЭ
Dubai Shopping Festival
Одна из главных шопинг-феерий в мире пройдет в Дубае в 23-й раз. Гостей ждет обширная развлекательная программа.
Различные площадки

Светская жизнь

1 декабря
ВЕНА, АВСТРИЯ
Московский бал
Не просто праздник, а культурный обмен между двумя столицами по традиции пройдет в бывшей резиденции Габсбургов.
Hofburg

13 декабря
ДУБАЙ, ОАЭ
Global Gift Gala
Благотворительные организации Евы Лонгории и Рики Мартина проведут шестой гала-вечер в поддержку подопечных фонда.
Grosvenor House

17 декабря
МОСКВА, РОССИЯ
SPEAR'S Wealth Management Awards
Вручение первой в России премии для представителей индустрии частного банковского обслуживания, управления большими капиталами и смежных индустрий.
Театр Et Cetera

Спорт

26–31 декабря
НЬЮ-ЙОРК, США
Rolex Sydney Hobart Yacht Race
Сложнейшая океанская гонка по традиции стартует в Австралии и завершится в Тасмании при поддержке компании Rolex.
CYCA

Palais Coburg

НОВОГОДНИЕ ВЕЧЕРИНКИ

31 декабря
АМСТЕРДАМ, НИДЕРЛАНДЫ
The Grand Ball
Гостям главной новогодней вечеринки города предлагают надеть маски и окунуться в атмосферу бала-маскарада.
Sofitel Legend The Grand Amsterdam

31 декабря
НЬЮ-ЙОРК, США
Новогодняя ночь в Metropolitan Opera
В программе вечера гала-ужин и премьера новой постановки сэра Дэвида МакВикара «Адриана Лекуврер», главные роли в которой исполняют Анна Нетребко, Петр Бечала и Анита Рачвелишвили.
Metropolitan Opera

31 декабря
ВЕНА, АВСТРИЯ
Новогодний бал в Hofburg
Гостей ждут танцы, выступления солистов Венской государственной оперы, джаз-бенда и других музыкантов, а также гастрономический ужин.
Hofburg

31 декабря
ВЕНА, АВСТРИЯ
Новый год в Palais Coburg
Традиционный новогодний гала-вечер в легендарном отеле в этом году будет посвящен House of Kings. Гостей ждет ужин с семью переменами блюд от обладателя двух звезд Мишлен Сильвио Николь в исторических интерьерах дворца, живое музыкальное сопровождение, выступление диджея и фейерверки.
Palais Coburg

31 декабря
САНКТ-МОРИЦ, ШВЕЙЦАРИЯ
Новый год в Suvretta House
Отель соберет гостей на вечеринку, темой которой станут Swinging Sixties.
Suvretta House

31 декабря
НЬЮ-ЙОРК, США
Новый год в Cipriani New York
Одна из самых элегантных новогодних вечеринок в Нью-Йорке. Красивые гости, гастрономический ужин и танцы до утра!
Cipriani 42nd Street

31 декабря
НЬЮ-ЙОРК, США
Новый год в The Standard High Line
Знаменитый отель приглашает встретить 2019 год в компании Найла Роджерса.
The Standard High Line

31 декабря
МОСКВА, РОССИЯ
Новый год в Crocus City Hall
Просторный танцпол, изысканное меню от шеф-поваров лучших ресторанов Crocus Group и праздничный концерт с участием Григория Лепса, Полины Гагариной, A'Studio и EMIN.
Crocus City Hall

31 декабря
ДРЕЗДЕН, ГЕРМАНИЯ
Новый год в Semperoper
Год наступит под звуки «Травиаты» Верди при участии Венеры Гимадиевой. Гостей также ждет гастрономический ужин в ресторане William и фуршет в полночь.
Semperoper

ПРЕДОСТАВЛЕНО ПРЕСС-СЛУЖБАМИ

«Щелкунчик» в Hong Kong Cultural Centre

ГДЕ СМОТРЕТЬ «ЩЕЛКУНЧИКА»

1–30 декабря
НЬЮ-ЙОРК, США
«Щелкунчик» в Нью-Йорке – такая же новогодняя традиция, как и каток в Рокфеллер-центре. В постановку вовлечена вся труппа New York City Ballet: в двух сменяющихся составах участвуют 90 танцоров, 62 музыканта и более 120 юных воспитанников Школы американского балета.
Lincoln Center

1, 2, 6, 8, 9, 16, 19, 23, 24, 26, 28, 31 декабря
САНКТ-ПЕТЕРБУРГ, РОССИЯ
Впервые музыка Чайковского, написанная по сценарному плану Петипа для сказочного балета-феерии, прозвучала в спектакле Льва Иванова в 1892 году. В 1934-м балетмейстер Василий Вайнонен отказался от фантастических персонажей и сочинил историю о девочке, которой приснились чудеса. Придуманное им танцевальное действо воплощено привычным языком классики и не сходит со сцены уже более 80 лет.
Мариинский театр

3 декабря – 15 января
ЛОНДОН, ВЕЛИКОБРИТАНИЯ
На сцене Королевской оперы балет на музыку Чайковского идет в хореографической редакции Питера Райта.
Royal Opera House

3, 7, 14, 17, 25, 27 декабря
БЕРЛИН, ГЕРМАНИЯ
Заглавную партию в поставке берлинской оперы исполнит премьер American Ballet Theatre Даниил Симкин.
Deutsche Oper Berlin

4, 6, 9, 16, 19, 20, 23, 25 декабря
ДРЕЗДЕН, ГЕРМАНИЯ
В Дрезденской опере балет идет в авторской версии Мариуса Петипа, а костюмы и декорации создала художница с мировым именем Роберта Гвиди Ди Баньо.
Semperoper

6, 11, 12, 15, 17, 19, 20, 22, 26 декабря
ПРАГА, ЧЕХИЯ
Необычную версию знаменитого балета можно увидеть в чешской столице. Венгерский хореограф Юрий Вамос черпал вдохновение в повести-сказке Диккенса «Рождественская песнь», поэтому действие балета разворачивается в Лондоне XIX века.
The National Theatre

ПРЕДОСТАВЛЕНО ПРЕСС-СЛУЖБАМИ

8, 9 декабря и 22, 24 декабря
ЛОС-АНДЖЕЛЕС, США
В преддверии Рождества и Нового года самый сказочный балет на музыку Чайковского исполнит прославленная труппа Los Angeles Ballet.
Dolby Theatre и Royce Hall, UCLA

9, 14, 18, 26–28 декабря
МЮНХЕН, ГЕРМАНИЯ
Яркая и эффектная постановка великого Джона Ноймайера – сама по себе повод провести Рождество в Мюнхене.
Bayerische Staatsoper

11, 15, 26, 29 декабря
ЦЮРИХ, ШВЕЙЦАРИЯ
В постановке известного хореографа Кристиана Шпука заняты оркестр Цюрихской оперы и детский хор.
Zurich Opernhaus

13–30 декабря
ЛОНДОН, ВЕЛИКОБРИТАНИЯ
Легендарная постановка с успехом идет с 1950 года, а разыгрывают чудесное представление для зрителей более сотни танцовщиков в уникальных костюмах и декорациях.
London Coliseum

14–16, 19–24 декабря
МАЙАМИ, США
Артисты Miami City Ballet в преддверии католического Рождества покажут «Щелкунчика» в постановке великого Баланчина.
Adrienne Arsht Center for the Performing Arts

14–16, 19–23, 25, 26 декабря
ГОНКОНГ, КИТАЙ
Самый сказочный новогодний балет исполняют даже в Гонконге.
Hong Kong Cultural Centre

14 декабря
ТУРИН, ИТАЛИЯ
Свою версию спектакля привезет в Турин Московский государственный классический балет.
Teatro Nuovo Torino

16, 19, 20, 29, 30 декабря
МИЛАН, ИТАЛИЯ
Ла Скала представит премьеру балета в хореографической версии Джорджа Баланчина. За дирижерским пультом – Михаил Юровский.
Teatro alla Scala

19–23, 27–30 декабря
САНКТ-ПЕТЕРБУРГ, РОССИЯ
Начо Дуато подарил любителям балета новую постановку в соавторстве со знаменитым сценографом Жеромом Капланом. Декорации и костюмы к спектаклю вписываются в классическую традицию и вместе с тем пронизаны тонким юмором.
Михайловский театр

«Щелкунчик» в Большом театре

22, 23, 25, 26, 28–31 декабря
МОСКВА, РОССИЯ
Прикосновение к наивной сказке Григоровича наполнило ее гофманским мистицизмом и таинственностью. В его «Щелкунчике» нет никакой умилительности: это балет не о блаженном царстве Конфитюренбург, где на ветвях развешаны конфеты, орехи и марципаны, а о фантастических владениях Дроссельмейера, в которых царствуют прекрасные принцы и побеждает добро, но бессмертны и мышиные короли со своим войском.
Большой театр

25, 27, 29 декабря
ВЕНА, АВСТРИЯ
На сцене Венской государственной оперы балет представляют в сценической версии великого Рудольфа Нуреева редакции 1967 года.
Wiener Staatsoper

HAPPY NEW KIDS

Москва

1, 23 декабря
Спектакль «Ночь перед Рождеством»
Спектакль по одноименной повести Гоголя с замечательной сценографией и выразительными кукольными персонажами потрясающе воссоздает магическую атмосферу рождественской ночи в зимней Диканьке.
Театр кукол им. С. В. Образцова

9 декабря
Киноконцерт «Холодное сердце»
Впервые в России Disney представляет оскароносный анимационный фильм на большом экране с синхронным музыкальным сопровождением симфонического оркестра.
КЗ «Зарядье»

«Главный секрет Деда Мороза» в Crocus City Hall

14 декабря – 13 января
Новогоднее представление «В поисках праздника»
Удивительные приключения Анфисы и Антона в волшебном мире в компании Деда Мороза, Снегурочки и их помощников – акробатов и гимнастов, фокусников и дрессировщиков с питомцами.
Цирк Никулина на Цветном бульваре

16, 25, 31 декабря
«Школа снеговиков»
Время отправиться в путешествие по волшебной Дедморозовке, где живут герои премьерного новогоднего спектакля по мотивам историй Андрея Усачева.
Московский театр кукол

15–31 декабря
Новогодняя сказка «Северное сияние»
История о коварной Вьюге, похитившей Огонь у детей, живущих на Крайнем Севере. Чтобы его вернуть, героям вместе со зрителями предстоит отправиться в далекое путешествие по просторам

ледяной страны и преодолеть немало трудностей: отгадать загадки Мудрой Совы, повстречать Рыбу-Луну и, конечно, сразиться с самой Вьюгой.
Парк «Сказка»

16 декабря — 7 января
Елка «Северная сказка Дедушки Мороза»
Камерное и атмосферное представление: на каждый показ продают не более пятидесяти билетов.
Галерея Шилова

20—31 декабря
Ледовое шоу «Лебединое озеро»
Яна Рудковская и Евгений Плющенко представят ледовое шоу по мотивам легендарного балета, в котором примут участие и фигуристы, и артисты балета.
«ВТБ Арена»

21 декабря — 6 января
Новогоднее шоу «Волшебная лампа»
Грандиозный музыкально-цирковой спектакль по знаменитой сказке про Аладдина из сборника «Тысяча и одна ночь».
Crocus City Hall

21—31 декабря
Киноелка на «Мосфильме»
Одно из лучших новогодних шоу Москвы.
Киностудия «Мосфильм»

22, 24, 26 декабря
Елка в Доме Союзов
Что будет, если вдруг на Новый год из жизни исчезнет музыка? С героями новогоднего детектива в Доме Союзов случится именно это. Найти ответ на вопрос «Кто похитил музыку?» зрителям помогут лучшие артисты, танцоры и музыканты.
Дом Союзов

22, 23, 27—30 декабря
Шоу «Главный секрет Деда Мороза»
В новом праздничном шоу заявлено участие настоящего Деда Мороза, персонажей телеканала «Мульт», а также артистов из Франции, Германии, Польши и Америки.
Crocus City Hall

22, 23, 29, 30 декабря
Шоу «Маша и Медведь»
Студия «Анимаккорд» поставила грандиозное шоу с Машей и Медведем. По сюжету Маша и Медведь, а также Панда, Розочка, Заяц и Белка начинают готовиться к Новому году, как вдруг исчезают все лакомства со стола и елка с игрушками...
ММЦ «Планета КВН»

«Золушка» в КЗ «Барвиха Luxury Village»

22—28 декабря
Литературная елка «Волшебная книга Деда Мороза»
Открыв дверь в читальню и предъявив билет Снеговику, разобрать, где реальность, а где вымысел, будет уже невозможно.
Российская государственная детская библиотека

22 декабря — 8 января
Новогодний квест «Елка Победы»
Участников ждет командная игра в уникальной атмосфере исторических экспозиций, диорам и 3D-инсталляций.
Музей Победы

22 декабря — 13 января
Новогодняя елка «Сказки Андерсена»
Музей в сотрудничестве с Мастерской Арины Мороз приглашает встретиться в волшебном мире, полном визуальных эффектов, красочных декораций и героев великого сказочника
Музей Москвы

22, 23, 28—30 декабря
Цирковое шоу «Морозко»
В ярком и динамичном шоу собраны лучшие номера в исполнении выдающихся цирковых артистов, профессиональных актеров, а также красавиц-синхронисток, которые будут изображать водных персонажей.
УСК ЦСКА

22 декабря — 8 января
Фестиваль новогодних каникул «Елка»
Трогательная сказка про девочку Катю, которая ищет дорогу в Вифлеем, цирковое представление про Петрушку и история неуклюжего обаятельного Умки...
Московская филармония

23 декабря — 8 января
Новогоднее представление «Дорога в Рождество»
Девочке Маше предстоит совершить путешествие во времени: перенестись на два тысячелетия назад и узнать, что такое Рождество и почему люди в разных странах до сих пор верят в чудо.
Храм Христа Спасителя

23, 29, 30 декабря
«Новогоднее приключение Неоника с планеты Неония»
Необыкновенная музыкально-игровая сказка для детей и взрослых.
Центральный дом архитектора

24 декабря — 8 января
Кремлевская елка
Одна из главных елок страны – это музыкальный спектакль, аттракционы и танцевально-игровые программы.
Кремлевский дворец

26 декабря — 8 января
Новогодняя елка «Союзмультфильма»
Персонажи «Простоквашино», «Бременских музыкантов», «Чебурашки» и других мультфильмов соберутся в концертном зале площадью более 8 тысяч кв. м.
ОК «Лужники»

27—30 декабря
«Три Богатыря и сказочное Новогодье»
Шоу по мотивам мультфильмов о приключениях могучих богатырей, эксцентричного князя, несравненного коня Юлия и других героев.
СК «Олимпийский»

25 декабря — 8 января
Ледовое шоу Татьяны Навки «Аленький цветочек»
Волшебная история о настоящей любви, доброте и истинной красоте по мотивам произведения Сергея Аксакова будет впервые представлена на льду при поддержке ювелирно-часового бренда Chopard и объединит фигуристов мирового уровня, новейшие спецэффекты и потрясающую музыку, написанную специально для шоу.
Дворец «Мегаспорт»

28 декабря
Музыкальная сказка «Золушка»
Блистательный текст Евгения Шварца, прекрасная музыка Владимира Назарова, красочные декорации и костюмы, веселые и проникновенные песни на стихи Сергея Игнатова.
КЗ «Барвиха Luxury Village»

ПРЕДОСТАВЛЕНО ПРЕСС-СЛУЖБАМИ

28—31 декабря; 1—8 января

Шоу «Тайна трех планет»

Братья Сафроновы представят «Тайну трех планет» – самое масштабное космическое новогоднее шоу страны.

ЦВК «Экспоцентр»

29 декабря

Шоу «С Новым годом, Лунтик»

Лунтик уже давно живет на солнечной полянке и дружит с ее обитателями. Но вот наступает первая для Лунтика зима, и его ждут новые открытия и знакомства, помощь в которых ему окажут юные зрители.

ЦМТ

30 декабря — 5 января

Новогодняя елка в Гостином Дворе

Мюзикл «Город Чудес» объединит разные жанры и подарит настоящее праздничное волшебство сказки.

Гостиный Двор

Санкт-Петербург

15 декабря — 13 января

Новогодняя программа «Академия магов и чародеев»

Чародеи и маги со всего света соберутся, чтобы поделиться секретами и сотворить необыкновенный праздник: Гарри Поттер и Эльза, Олаф и домовенок Кеша, гномы и эльфы, а также жители «Волшебной мили» Снегочудики и Зимоходики.

Парк «Волшебная миля»

15—31 декабря

«Ночной дозор. Страшное новогоднее происшествие»

Захватывающий сюжет по мотивам известного блокбастера для любителей приключений, превращений, загадок и ловушек.

Парк «Волшебная миля»

21—30 декабря; 2—5 января

Елка «Самый Новый год – 2019»

Дети не только увидят, как снимают фильмы, но и поучаствуют в процессе. Съемочный павильон разделят на интерактивные зоны и оформят по мотивам «Снежной королевы».

Киностудия «Ленфильм»

22 декабря — 6 января

Новогодняя елка «Щелкунчик»

Классическая елка по мотивам сказки Гофмана пройдет в парадном Белом зале.

Шереметевский дворец

«Как Ежик и Медвежонок Новый год встречали»

22, 23 декабря

«Кибер Робо Елка – 2019. Version 2. Автоботы спасают Новый год»

Прекрасный выбор для поклонников Трансформеров. Гигантские роботы докажут, что могут изящно танцевать, показывать научные фокусы и стрелять из огромных пушек.

ДК им. Газа

23 декабря

«Сладкая елка»

С Дедом Морозом и Снегурочкой ребята отправятся в королевство Candy Land, где каждый найдет себе угощение по душе.

Ресторан «Пряности & Радости на Посадской»

23 декабря

Новогодняя елка «Вьюжная дискотека с эльфами и бумажное шоу»

Маленьких гостей ждет елка у самых настоящих эльфов, которые подготовят к вечеринке 25 кг белоснежной бумаги. Для чего? Сюрприз!

Ресторан «Бричмула»

24 декабря

Шоу «Новый год шагает по планете!»

Феерическое новогоднее представление в формате путешествия по разным континентам позволит познакомиться с новогодними традициями разных народов.

ДК им. Ленсовета

26, 29 декабря

«Дед Мороз против Санты»

Здесь развернется настоящая битва главных зимних волшебников с увлекательными заданиями и Dance Battle двух сильнейших команд Gorilla Park.

Gorilla Park

28 декабря — 7 января

Шоу братьев Запашных «Небылица»

Впервые в Петербурге Большой Московский государственный цирк покажет сказочное шоу по мотивам русских народных сказок.

«Сибур Арена»

28 декабря — 7 января

Сказка на льду «Алиса в Стране чудес»

Признанный мастер постановок ледовых шоу Илья Авербух признается, что ждал годы, прежде чем технологии достигнут того уровня, который позволит воплотить на льду невероятную реальность «Алисы в Стране чудес». И дождался: шоу, премьера которого состоялась в 2017 году в Москве и которое в предстоящие новогодние каникулы впервые увидит Петербург, стало, пожалуй, самой высокотехнологичной работой режиссера.

СК «Юбилейный»

26—30 декабря

«Новогодние приключения Маши и Вити»

Театр «Синяя птица» совместно с театром «Мюзик-Холл» представит старый, добрый мюзикл Геннадия Гладкова.

«Мюзик-Холл»

29—31 декабря

Спектакль «Дед Мороз и волшебное зеркало»

Зрелищный спектакль по пьесе Юрия Боганова. Кощей всячески мешает наступлению Нового года и исполнению детских желаний. Помогают ему Баба-яга и всякого рода нечисть, а противостоят, конечно же, Дед Мороз и Снегурочка.

МДТ – Театр Европы

30 декабря — 6 января

Новогоднее представление «Ну, погоди! Поймай звезду»

Самое посещаемое новогоднее шоу России пройдет и в Петербурге. Главные действующие лица театрализованного мегаквеста – персонажи популярного мультфильма и гости.

«М-1 Арена»

30 декабря

Мюзикл-детектив «Следствие ведет Снеговик, или Дело № 2019»

Сюжет будет разыгран в жанре современного мюзикла с сольными вокальными номерами, дуэтами и хором, а также с танцами и пластическими интермедиями.

ДК «Выборгский»

30 декабря

Сказка «Снежная королева»

Увлекательное путешествие в царство Снежной королевы, поиск ключей, борьба с Холодом и Вьюгой, дружба с Каем, Гердой, Львом и Бегемотом...

Ресторан «Баклажан» в ТРК «Галерея»

2—8 января

Шоу Евгения Плющенко «Щелкунчик 2»

Продолжение уникального ледового шоу для всей семьи. Зрителей удивят не только высококлассным фигурным катанием, супертехнологичными 3D-эффектами и запоминающимися декорациями, но и настоящим музыкальным театром.

«Ледовый дворец»

2—7 января

Елка в Константиновском дворце

Елка для детей всех возрастов уже в пятый раз проходит во «Дворце конгрессов». Тема этого года – дружба поколений. Гости увидят, как отмечали Новый год их бабушки и дедушки, мамы и папы, вспомнят сказочных героев разных времен.

Константиновский дворец

Новогодний концерт Венского филармонического оркестра

НОВОГОДНИЕ КОНЦЕРТЫ

28, 30 декабря
МОСКВА, РОССИЯ
Новогодние концерты «Хора Турецкого»
Настоящий шоу-маскарад с уникальными голосами, неожиданными образами и специальным гостем – арт-группой Soprano.
Государственный Кремлевский дворец

•

29 декабря — 1 января
ВЕНЕЦИЯ, ИТАЛИЯ
Новогодние концерты в «Ла Фениче»
Оркестр театра под управлением прославленного южнокорейского дирижера Чон Мен Хуна исполнит самые красивые оперные арии. Солирует тенор Франческо Мели.
Gran Teatro La Fenice

•

30 декабря
МАЙАМИ, США
Salute To Vienna
Концерт при участии лучших музыкантов и исполнителей Европы пройдет уже в 12-й раз.
Arsht Center for Performing Arts

•

30, 31 декабря
МОСКВА, РОССИЯ
Новый год в «Зарядье»
В новогодний вечер на сцене нового концертного зала выступят сопрано Альбина Шагимуратова и маэстро Михаил Плетнев в качестве солиста (фортепиано). А накануне, 30 декабря, зрителей ждет встреча со знаменитым басом Ильдаром Абдразаковым.
КЗ «Зарядье»

•

30, 31 декабря
ПАРИЖ, ФРАНЦИЯ
Гала-вечера в Palais Garnier
Два праздничных вечера, на которых прозвучат отрывки из оперного и балетного репертуара. В постановке примут участие оперные звезды Соня Йончева и Брайан Химель, а также звезды балетной труппы театра.
Palais Garnier

31 декабря, 1 января
ВЕНА, АВСТРИЯ
Новогодний концерт Венского филармонического оркестра
При неизменной поддержке компании Rolex 31 декабря по традиции пройдет New Year's Eve Concert, а 1 января – New Year's Concert. По традиции во время Новогоднего концерта звучит музыка композиторов из династии Штраусов и их современников, а за дирижерский пульт в этом году встанет маэстро Кристиан Тилеманн.
Musikverein

•

31 декабря
ВЕНА, АВСТРИЯ
Новый год с Венским симфоническим оркестром
В программе традиционного новогоднего концерта Венского симфонического оркестра – Девятая симфония Бетховена. За дирижерским пультом – Андрес Ороско-Эстрада.
Konzerthaus

31 декабря
МОСКВА, РОССИЯ
Новогодний вечер с Юрием Башметом
Этот вечер давно стал традиционным подарком для любителей классической музыки – что может быть приятнее, чем провести последние часы уходящего года на празднике музыки вместе с маэстро, его двумя коллективами и другими известными музыкантами и артистами.
Концертный зал им. П. И. Чайковского

•

31 декабря
МОСКВА, РОССИЯ
Новый год с Марсело Альваресом
В рамках фестиваля «Новый год в Консерватории 2019» знаменитый аргентинский тенор вместе с оркестром Московского музыкального театра «Геликон-опера» под художественным руководством Дмитрия Бертмана и управлением Лоренцо Коладонато исполнит известные арии из опер Доницетти, Верди, Пуччини и Бизе.
Большой зал Консерватории им. П. И. Чайковского

•

31 декабря
НЬЮ-ЙОРК, США
Новый год с Рене Флеминг
В программе концерта прославленной оперной сопрано в сопровождении оркестра New York Philharmonic хиты из кинофильмов и бродвейских мюзиклов и венская классика.
Lincoln Center

•

31 декабря
ЛАС-ВЕГАС, США
Новый год с Селин Дион
Не смогла проехать мимо новогоднего Вегаса и канадская обладательница уникального голоса.
The Colosseum at Caesars Palace

•

31 декабря
ЛАС-ВЕГАС, США
Новый год с Бруно Марсом
Обладатель «Грэмми» приглашает встретить 2019 год на вечеринке 24 Karat Magic New Year's. Специальные гости вечера – Boyz II Men.
T-Mobile Arena

•

31 декабря
ЛАС-ВЕГАС, США
Новый год с Imagine Dragons
Лауреаты «Грэмми» и премии «Билборд», лидеры музыкальных чартов и авторы заглавных треков к мировым киноблокбастерам также выступят в канун Нового года в родном Лас-Вегасе.
The Cosmopolitan of Las Vegas

ПРЕДОСТАВЛЕНО ПРЕСС-СЛУЖБОЙ

Торжественное закрытие IV кинофестиваля «Недели Каннского Кино 2018» при поддержке Chopard

В рамках торжественного закрытия кинофестиваля в кинотеатре «Москва» прошел показ фильма Дэвида Роберта Митчелла «Под Силвер-Лэйк», а компания Chopard представила знаменитую «Золотую пальмовую ветвь», а также украшения из коллекций High Jewellery, Happy Hearts и Imperiale.

Ян Яновский и Лена Фейгин

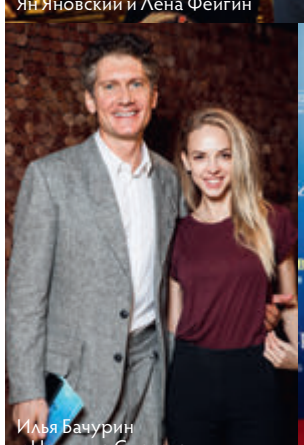
Илья Бачурин и Надежда Сысоева

Андрей Малахов

Елена и Сергей Лесс

Тереза Мавика

Российская премьера спектакля «Венесуэла» на фестивале Context. Diana Vishneva

При поддержке посольства Израиля танцевальная компания «Батшева» представила российскую премьеру работы Venezuela хореографа Охада Наарина на сцене Музыкального театра имени Станиславского и Немировича-Данченко. Прием по случаю российской премьеры спектакля «Венесуэла» на Context. Diana Vishneva прошел при поддержке партнера фестиваля Simple.

Софья Капкова

Зельфира Трегулова и Алена Долецкая

Надежда Оболенцева

Стелла Аминова

Марина Лошак

Леонид Парфенов с супругой

ПРЕДОСТАВЛЕНО ПРЕСС-СЛУЖБАМИ

АНОНС

Prime Traveller с гордостью представляет нового постоянного автора Александра Раппопорта

ГАСТРОНОМИЧЕСКИЕ ИТОГИ 2018

Лучший новый ресторан в Москве, кроме собственных?
«Горыныч».

Лучший новый ресторан в мире?
Frantzén в Стокгольме.

Чего все еще не хватало московскому ресторанному рынку в 2018 году?
На мой взгляд, стабильности. Его немножко бросает из стороны в сторону. А еще не хватает разнообразия потому, что, несмотря на кажущиеся различия, московские рестораны похожи друг на друга.

Какие новые интересные тенденции на нем обозначились в 2018 году?
Очень агрессивно развивается тенденция, которая началась в прошлом году: все, что касается гастропространств и гастрорынков. В этом году они уже стали просто эпидемией. Как это обычно и бывает в Москве: если чего-то нет, то нет, а если уже есть, то оно развивается семимильными шагами.

В каком городе мира вас лучше всего кормили?
Трудно назвать один конкретный город, но по-прежнему, на мой взгляд, Лондон и Нью-Йорк – мировые кулинарные центры.

Самые ожидаемые ресторанные открытия 2018-2019 годов?
«Сахалин». PT

ПЛАНЫ НА 2019

Мне интересно писать в первую очередь обо всем, что прямо или косвенно связано с гастрономией и кулинарией. Так как Prime Traveller – это, конечно же, журнал в первую очередь о путешествиях, то я буду рассказывать о гастрономии и кулинарии в контексте путешествий по самым разным уголкам планеты, а также о самих странах, их традициях, привычках и характерах тех или иных мест.

HAPPY NEW YEAR PRIME TRAVELLER

Мне кажется, человек должен сам стараться всеми доступными способами украшать свою собственную жизнь и вкусовые ощущения этой жизни, чего бы они не касались. Полагаю, что вкус безумно важен во всех его интерпретациях. Поэтому я хочу пожелать, чтобы жизнь была в наступающем году вкуснее, чем в предыдущем. И чтобы мы все постоянно думали о вкусе и о том, как сделать жизнь краше и вкуснее.

Я люблю праздновать Новый год в Москве и в этом году планирую отмечать его в ресторане «Восход».

ПРЕДОСТАВЛЕНО ПРЕСС-СЛУЖБОЙ